



ΕΘΝΙΚΟΣ ΟΡΓΑΝΙΣΜΟΣ
ΔΗΜΟΣΙΑΣ ΥΓΕΙΑΣ

Ημερήσια έκθεση επιδημιολογικής επιτήρησης λοιμώξης από το νέο κορωνοϊό (COVID-19) ISO WEEK 17

Δεδομένα έως 05 Μαΐου 2021, ώρα 15:00

Εισαγωγή

Τα στοιχεία που παρουσιάζονται αφορούν περιστατικά από την επιδημιολογική επιτήρηση της νόσου από το νέο κορωνοϊό (COVID-19), με βάση τα δεδομένα που έχουν δηλωθεί στον ΕΟΔΥ και καταγραφεί μέχρι τις 05 Μαΐου 2021 (ώρα 15:00).

Τα **νέα εργαστηριακά επιβεβαιωμένα κρούσματα** της νόσου που καταγράφηκαν τις τελευταίες 24 ώρες είναι **2.093**, εκ των οποίων **6** εντοπίστηκαν κατόπιν ελέγχων στις πύλες εισόδου της χώρας. Ο **συνολικός αριθμός** των κρουσμάτων ανέρχεται σε **352.027** (ημερήσια μεταβολή +0.6%), εκ των οποίων **51.3% άνδρες**.¹ Με βάση τα επιβεβαιωμένα κρούσματα των τελευταίων 7 ημερών, 44 θεωρούνται σχετιζόμενα με ταξίδι από το εξωτερικό και 865 είναι σχετιζόμενα με ήδη γνωστό κρούσμα.

Το R_t για την επικράτεια εκτιμάται σε **0.96 (95%CrI: 0.37 - 1.43)**

Ημερήσια εξέλιξη της πανδημίας: Η ημερήσια κατανομή των επιβεβαιωμένων κρουσμάτων είναι η ακόλουθη (η γραμμή παριστάνει την συνολική, αθροιστική κατανομή των κρουσμάτων).

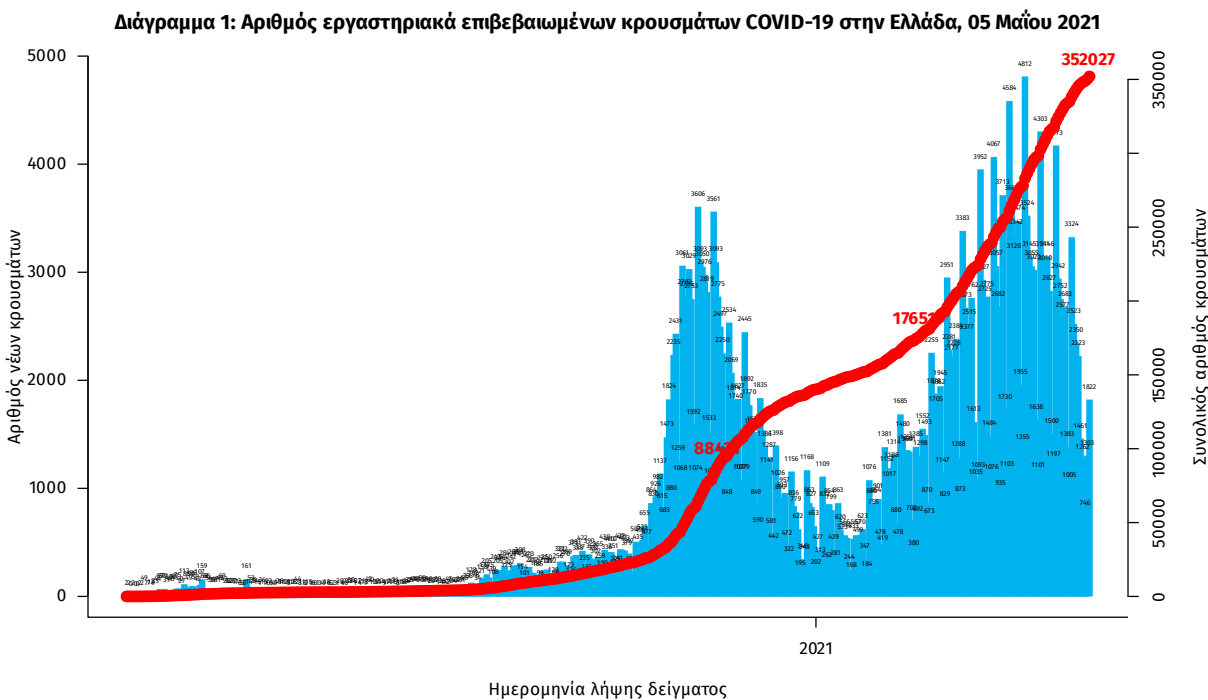

Σημ.: οι στήλες στο Διάγραμμα 1 εκφράζουν τον αριθμό νέων κρουσμάτων με βάση την ημερομηνία λήψης εργαστηριακού δείγματος, και όχι με βάση την ημερομηνία ανακοίνωσης των κρουσμάτων.

¹ Ο συνολικός αριθμός επιβεβαιωμένων κρουσμάτων έχει αναθεωρηθεί κατόπιν ελέγχου των δεδομένων.

Οι νέοι **θάνατοι** ασθενών με COVID-19 είναι **96**, ενώ από την έναρξη της επιδημίας έχουν καταγραφεί συνολικά **10.764 θάνατοι**. Το 95.3% είχε υποκείμενο νόσημα ή/και ηλικία 70 ετών και άνω.

Διάγραμμα 2: Αριθμός εργαστηριακά επιβεβαιωμένων θανάτων με COVID-19 στην Ελλάδα, 05 Μαΐου 2021

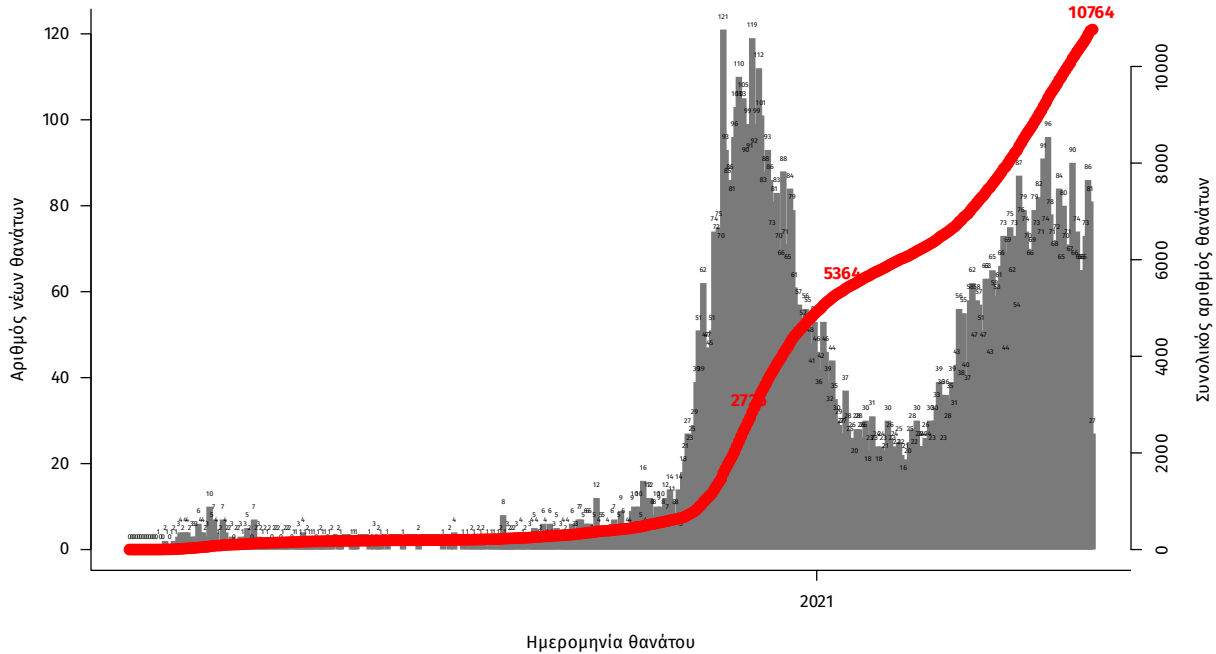

Σημ.: οι στήλες στο Διάγραμμα 2 εκφράζουν τον αριθμό νέων θανάτων με βάση την ημερομηνία θανάτου

Η διαχρονική εξέλιξη των συνολικών κρουσμάτων και συνολικού αριθμού των θανάτων ασθενών COVID-19 παρουσιάζεται στο ακόλουθο διάγραμμα.

Διάγραμμα 3: Διαχρονική εξέλιξη εργαστηριακά επιβεβαιωμένων κρουσμάτων και θανάτων

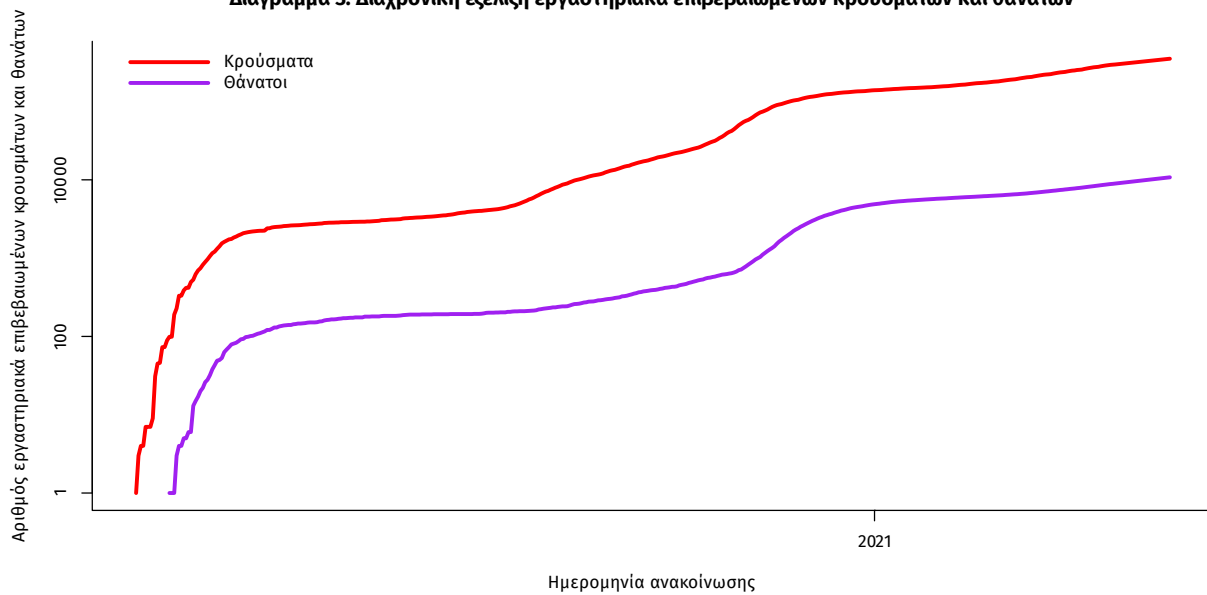

Σημ.: ευθεία γραμμή υποδηλώνει εκθετικό ρυθμό αύξησης της ασθένειας (σε λογαριθμική κλίμακα)

Ο αριθμός των ασθενών που νοσηλεύονται **διασωληνωμένοι** είναι **765** (61.6% άνδρες). Η **διάμεση ηλικία** τους είναι **67** έτη. Το 82.1% έχει υποκείμενο νόσημα ή/και ηλικία 70 ετών και άνω. Από την αρχή της πανδημίας έχουν εξέλθει από τις ΜΕΘ **2.148** ασθενείς. Οι εισαγωγές² νέων ασθενών Covid-19 στα νοσοκομεία της επικράτειας είναι **369** (ημερήσια μεταβολή **-4.65%**). Ο μέσος όρος εισαγωγών του επταημέρου είναι **411** ασθενείς. Η διάμεση ηλικία των κρουσμάτων είναι **44** έτη (εύρος 0.2 έως 106 έτη), ενώ η διάμεση ηλικία των θανόντων είναι **78** έτη (εύρος 0.2 έως 106 έτη).

Διάγραμμα 4: Ηλικιακή Κατανομή κρουσμάτων, νοσηλευόμενων στις ΜΕΘ και ασθενών που απεβίωσαν από την αρχή της πανδημίας

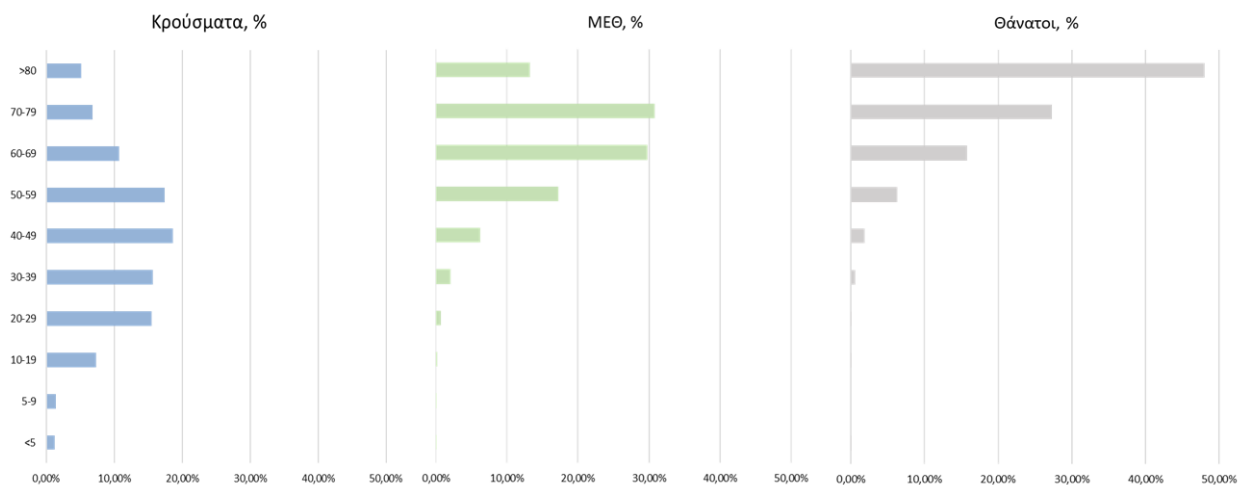

Ακολουθώς παρουσιάζεται η ηλικιακή κατανομή των (α) συνολικών κρουσμάτων, (β) των περιστατικών που κατέληξαν σε θάνατο και (γ) των ασθενών που νοσηλεύονται διασωληνωμένοι:

Πίνακας 1: Ηλικιακή κατανομή επιβεβαιωμένων κρουσμάτων COVID-19

	Σύνολο κρουσμάτων COVID-19*	Θάνατοι ασθενών με COVID-19	Νοσηλευόμενοι διασωληνωθέντες
Σύνολο			
0 – 17 ετών	26419 (7.6%)	3 (0.0%)	0 (0.0%)
18 – 39 ετών	117294 (33.8%)	76 (0.7%)	20 (2.6%)
40 – 64 ετών	145915 (42.0%)	1616 (15.0%)	293 (38.3%)
65 και άνω	57486 (16.6%)	9069 (84.3%)	452 (59.1%)
Άνδρες			
0 – 17 ετών	13972 (7.9%)	1 (0.0%)	0 (0.0%)
18 – 39 ετών	62212 (35.0%)	60 (1.0%)	12 (2.5%)
40 – 64 ετών	73876 (41.6%)	1110 (17.8%)	195 (41.4%)
65 και άνω	27559 (15.5%)	5065 (81.2%)	264 (56.1%)
Γυναίκες			
0 – 17 ετών	12446 (7.3%)	2 (0.0%)	0 (0.0%)
18 – 39 ετών	55076 (32.5%)	16 (0.4%)	8 (2.7%)
40 – 64 ετών	72025 (42.5%)	506 (11.2%)	98 (33.3%)
65 και άνω	29923 (17.7%)	4004 (88.4%)	188 (63.9%)

* Τα στοιχεία αφορούν τα κρούσματα εκείνα για τα οποία είναι γνωστή και επιβεβαιωμένη η ηλικία τους

²τα δεδομένα αφορούν τις εισαγωγές της προηγούμενης μέρας που έχουν δηλωθεί στο ΕΚΑΒ.

Κατανομή ανακοινωθέντων εγχώριων κρουσμάτων: Από το σύνολο των **2.093 νέων** κρουσμάτων του νέου ιού στη χώρα **8** είναι εισαγόμενα εκ των οποίων **6** εντοπίστηκαν κατόπιν ελέγχων στις πύλες εισόδου της χώρας. Η κατανομή των **2.085** νέων εγχώριων κρουσμάτων ανά Περιφερειακή Ενότητα παρουσιάζεται στον κατωτέρω πίνακα.³

Πίνακας 2: Ημερήσιος αριθμός και κρούσματα ανά 100.000 πληθυσμού επιβεβαιωμένων εγχώριων κρουσμάτων COVID-19 ανά περιφερειακή ενότητα στις 05 Μαΐου 2021

ΠΕΡΙΦΕΡΕΙΑΚΗ ΕΝΟΤΗΤΑ	ΚΡΟΥΣΜΑΤΑ	ΜΕΣΟΣ ΟΡΟΣ ΚΡΟΥΣΜΑΤΩΝ ΤΩΝ ΤΕΛΕΥΤΑΙΩΝ 7 ΗΜΕΡΩΝ	ΚΡΟΥΣΜΑΤΑ ΑΝΑ 100000 ΠΛΗΘΥΣΜΟ	ΠΕΡΙΦΕΡΕΙΑΚΗ ΕΝΟΤΗΤΑ	ΚΡΟΥΣΜΑΤΑ	ΜΕΣΟΣ ΟΡΟΣ ΚΡΟΥΣΜΑΤΩΝ ΤΩΝ ΤΕΛΕΥΤΑΙΩΝ 7 ΗΜΕΡΩΝ	ΚΡΟΥΣΜΑΤΑ ΑΝΑ 100000 ΠΛΗΘΥΣΜΟ
ΑΙΤΟΛΟΑΚΑΡΝΑΝΙΑΣ	80	33,57	37,95	ΚΩ	8	3,43	23,26
ΑΝΑΤΟΛΙΚΗΣ ΑΤΤΙΚΗΣ	91	62,00	18,11	ΛΑΚΩΝΙΑΣ	5	4,00	5,61
ΑΡΓΟΛΙΔΑΣ	15	5,86	15,46	ΛΑΡΙΣΑΣ	69	38,00	24,27
ΑΡΚΑΔΙΑΣ	12	8,29	13,84	ΛΑΣΙΘΙΟΥ	4	2,71	5,31
ΑΡΤΑΣ	2	2,00	2,95	ΛΕΣΒΟΥ	4	3,71	4,63
ΑΧΑΪΑΣ	60	27,71	19,34	ΛΗΜΝΟΥ	3	1,00	17,38
ΒΟΙΩΤΙΑΣ	11	14,86	9,33	ΜΑΓΝΗΣΙΑΣ	42	21,00	22,1
ΒΟΡΕΙΟΥ ΤΟΜΕΑ ΑΘΗΝΩΝ	96	67,29	16,22	ΜΕΣΣΗΝΙΑΣ	2	5,14	1,25
ΓΡΕΒΕΝΩΝ	2	2,00	6,3	ΜΗΛΟΥ	1	0,14	10,07
ΔΡΑΜΑΣ	9	5,57	9,16	ΜΥΚΟΝΟΥ	5	1,86	49,34
ΔΥΤΙΚΗΣ ΑΤΤΙΚΗΣ	64	30,00	39,77	ΝΑΞΟΥ	3	0,71	14,4
ΔΥΤΙΚΟΥ ΤΟΜΕΑ ΑΘΗΝΩΝ	171	86,29	34,92	ΝΗΣΩΝ	15	4,86	20,09
ΕΒΡΟΥ	17	8,57	11,49	ΝΟΤΙΟΥ ΤΟΜΕΑ ΑΘΗΝΩΝ	83	62,43	15,67
ΕΥΒΟΙΑΣ	19	17,57	9,01	ΞΑΝΘΗΣ	23	14,86	20,68
ΕΥΡΥΤΑΝΙΑΣ	8	3,86	39,84	ΠΕΙΡΑΙΩΣ	125	68,29	27,84
ΖΑΚΥΝΘΟΥ	2	1,43	4,91	ΠΕΛΛΑΣ	19	9,57	13,6
ΗΛΕΙΑΣ	9	6,00	5,65	ΠΕΡΙΑΣ	22	5,71	17,36
ΗΜΑΘΙΑΣ	16	9,57	11,38	ΠΡΕΒΕΖΑΣ	3	3,71	5,22
ΗΡΑΚΛΕΙΟΥ	41	24,57	13,42	ΡΕΘΥΜΝΟΥ	10	5,29	11,68
ΘΑΣΟΥ	2	2,86	14,52	ΡΟΔΟΠΗΣ	7	7,86	6,25
ΘΕΣΣΑΛΟΝΙΚΗΣ	247	180,00	22,25	ΡΟΔΟΥ	10	2,71	8,35
ΙΔΑΝΝΙΝΩΝ	31	18,29	18,46	ΣΑΜΟΥ	1	1,29	3,03
ΚΑΒΑΛΑΣ	12	11,43	9,61	ΣΕΡΡΩΝ	10	12,29	5,67
ΚΑΛΥΜΝΟΥ	49	25,43	166,37	ΣΥΡΟΥ	2	0,29	9,3
ΚΑΡΔΙΤΣΑΣ	9	6,43	7,93	ΤΗΝΟΥ	1	0,29	11,58
ΚΑΡΠΑΘΟΥ	1	1,14	13,68	ΤΡΙΚΑΛΩΝ	21	11,43	16,02
ΚΑΣΤΟΡΙΑΣ	13	7,00	25,83	ΦΘΙΩΤΙΔΑΣ	24	11,00	15,17
ΚΕΑΣ - ΚΥΘΝΟΥ	1	0,14	25,57	ΦΛΩΡΙΝΑΣ	3	2,86	5,83
ΚΕΝΤΡΙΚΟΥ ΤΟΜΕΑ ΑΘΗΝΩΝ	279	169,57	27,1	ΦΩΚΙΔΑΣ	1	1,14	2,48
ΚΕΡΚΥΡΑΣ	12	5,14	11,5	ΧΑΛΚΙΔΙΚΗΣ	3	4,29	2,83
ΚΙΛΙΚΙΑΣ	10	9,29	12,43	ΧΑΝΙΩΝ	19	14,86	12,13
ΚΟΖΑΝΗΣ	37	24,29	24,63	ΧΙΟΥ	3	0,86	5,7
ΚΟΡΙΝΘΙΑΣ	16	11,57	11,03	ΥΠΟ ΔΙΕΡΕΥΝΗΣΗ	83		

³ Η παρούσα κατανομή δύναται να τροποποιηθεί ανάλογα τα διαθέσιμα επιδημιολογικά δεδομένα, αναγράφονται μόνο οι ΠΕ με καταγεγραμμένα κρούσματα

Δείγματα που έχουν ελεγχθεί: Από την 1η Ιανουαρίου 2020 μέχρι σήμερα, στα εργαστήρια που διενεργούν ελέγχους για τον νέο κορωνοϊό (SARS-CoV-2) και που δηλώνουν συστηματικά το σύνολο των δειγμάτων που ελέγχουν, έχουν συνολικά ελεγχθεί **4.694.400** κλινικά δείγματα ενώ από Μονάδες Υγείας και Κλιμάκια του ΕΟΔΥ που διενεργούν ελέγχους Rapid Ag έχουν ελεγχθεί **3.550.518** δείγματα. Ο μέσος όρος του επημετέρου είναι **33.761** δειγματοληπτικοί έλεγχοι.

Μαζικές Δειγματοληψίες ΕΟΔΥ: Στις 04 Μαΐου 2021, πραγματοποιήθηκαν 92 δράσεις δειγματοληπτικών ελέγχων από τις Κινητές Ομάδες Υγείας (ΚΟΜΥ) του ΕΟΔΥ, στις οποίες διενεργήθηκαν **15.724** έλεγχοι Rapid Ag και ανευρέθησαν **448** θετικά (**2,85%**).

Αυτοδιαγνωστικοί έλεγχοι (Self-tests): Έως 04 Μαΐου 2021, έχουν καταγραφεί ηλεκτρονικά **2.285.920** δηλώσεις αποτελέσματος αυτοδιαγνωστικού ελέγχου. Από τα **54.936** άτομα που προσήλθαν για επανέλεγχο έως και τις 04 Μαΐου 2021, έχουν καταγραφεί **7.304** θετικά αποτελέσματα.

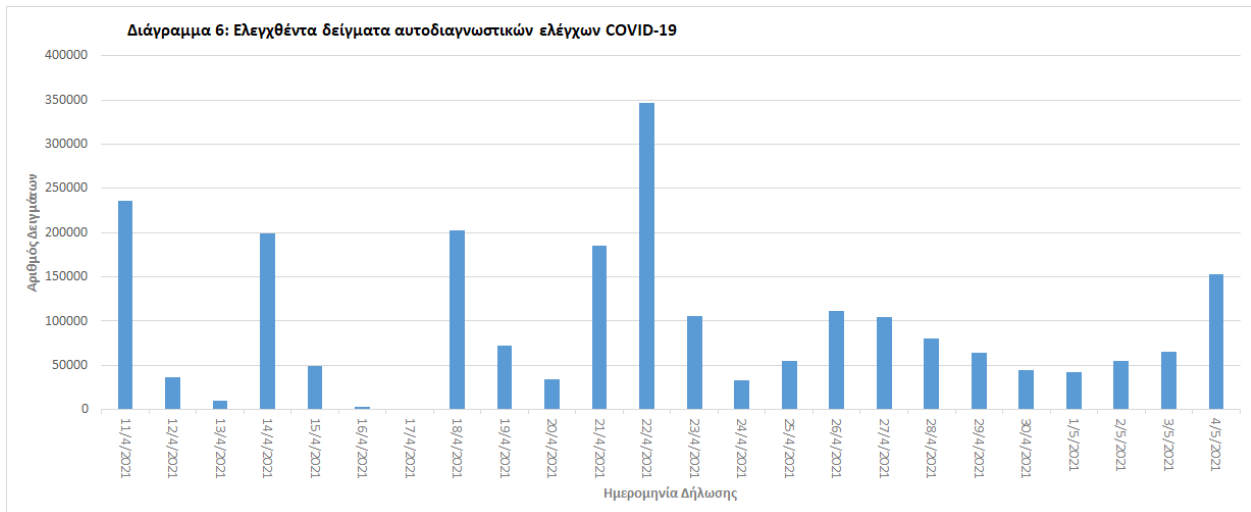
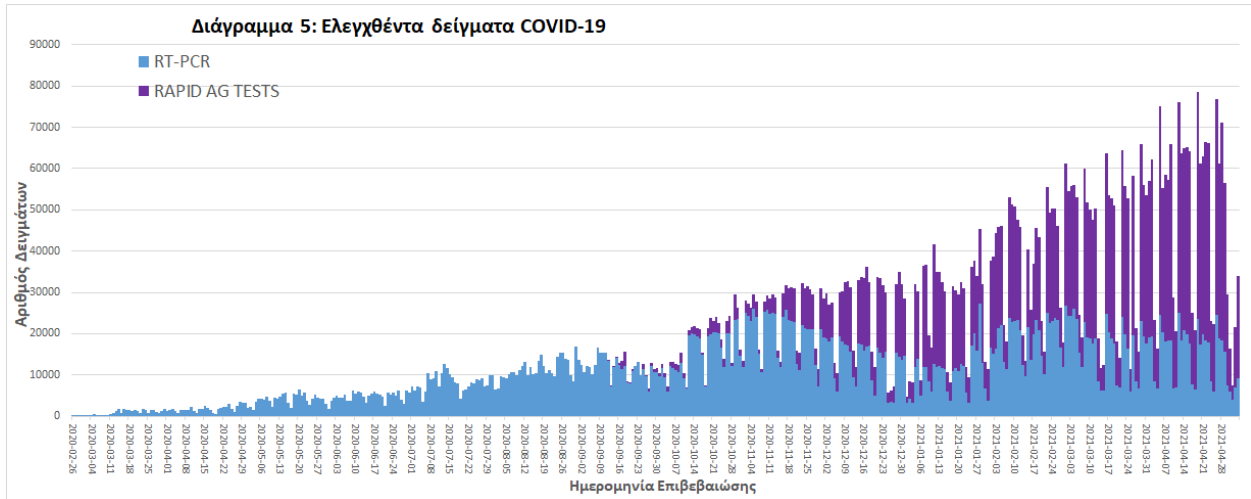

Γεωγραφική διασπορά: Ο χάρτης αποτυπώνει τη γεωγραφική κατανομή των συνολικών κρουσμάτων COVID-19 (από την αρχή της επιδημίας) ανά Περιφερειακή Ενότητα της χώρας, με βάση την δηλωθείσα διεύθυνση μόνιμης κατοικίας του ασθενούς, ή τη διεύθυνση προσωρινής διαμονής για τους τουρίστες και άλλους προσωρινά διαμένοντες στην Ελλάδα. Συμπεριλαμβάνονται τόσο κρούσματα με ιστορικό ταξιδιού (“εισαγόμενα”) όσο και κρούσματα με πιθανή εγχώρια μετάδοση.

Διάγραμμα 7: Χάρτης αθροιστικής επίπτωσης επιβεβαιωμένων κρουσμάτων COVID-19, 05 Μαΐου 2021

Με βάση τον τόπο μόνιμης κατοικίας, ή προσωρινής διαμονής (για τους προσωρινά διαμένοντες)

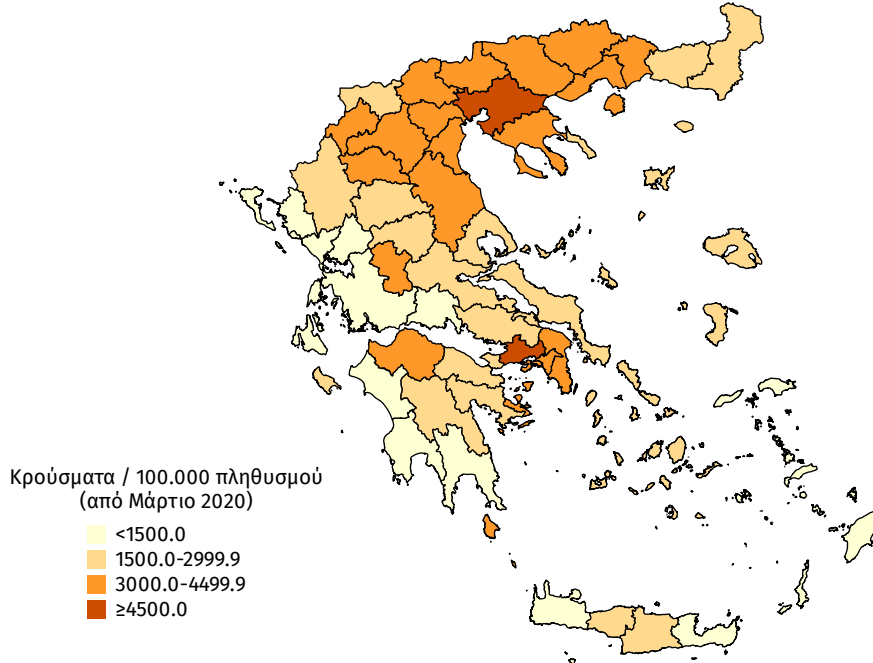

Διάγραμμα 8: Χάρτης επίπτωσης τελευταίων δεκατεσσάρων ημερών επιβεβαιωμένων κρουσμάτων COVID-19, 05 Μαΐου 2021

Με βάση τον τόπο μόνιμης κατοικίας, ή προσωρινής διαμονής (για τους προσωρινά διαμένοντες)

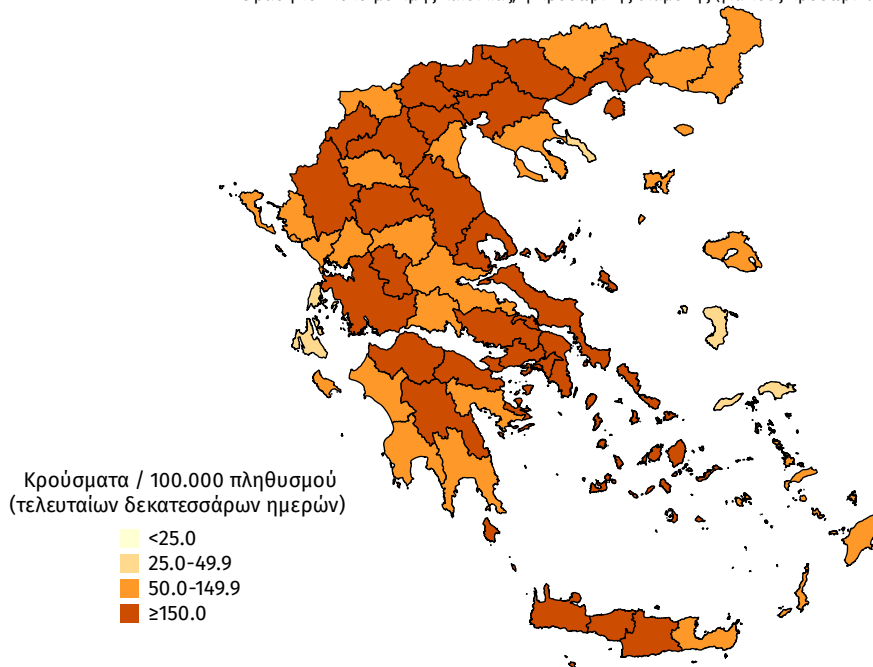

Συγκεντρωτικά στοιχεία της εβδομάδας 26 Απριλίου 2021 - 02 Μαΐου 2021 (2021-W17)

Την εβδομάδα 26 Απριλίου 2021 - 02 Μαΐου 2021 (2021-W17) το ποσοστό θετικότητας ήταν **4.35%** σε σύνολο **94.570** RT-PCR και **224.432** Rapid Ag δείγματα, ενώ ήταν **0.59%** σε σύνολο **499.962** αυτοδιαγνωστικών ελέγχων. Στο σύνολο των δειγματοληπτικών ελέγχων, το ποσοστό θετικότητας ήταν **1.63%**.

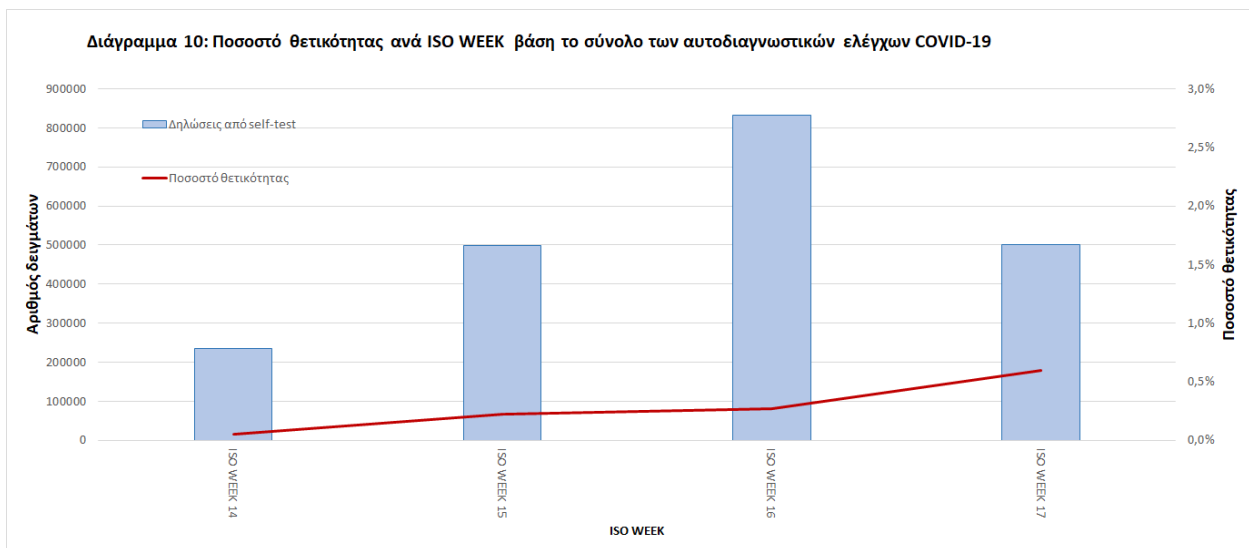
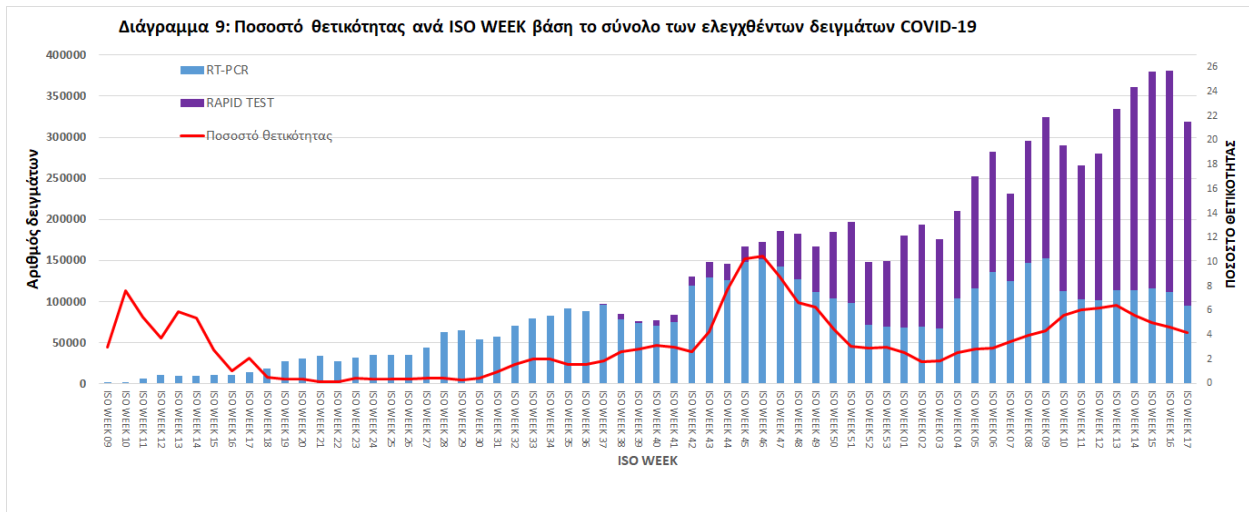

Την εβδομάδα 26 Απριλίου 2021 - 02 Μαΐου 2021 (2021-W17) οι εισαγωγές νέων ασθενών ήταν **3.018**, ενώ το σύνολο των εξιτηρίων λόγω ίασης ήταν **3.016**. Ο λόγος εισαγωγών νέων ασθενών προς εξιτήρια λόγω ίασης ήταν **1**.

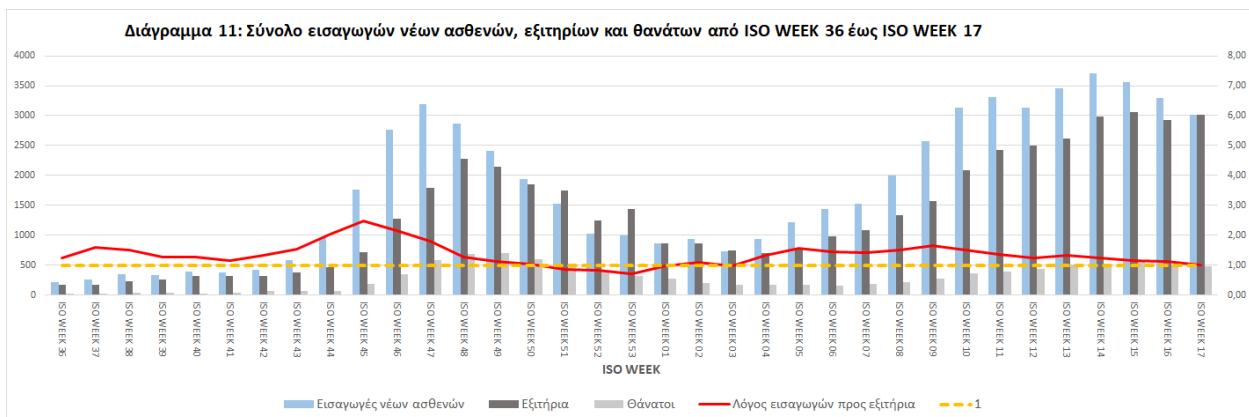

Παράρτημα 1: Επιδημικές καμπύλες κρουσμάτων COVID-19 με βάση την δηλωθείσα διεύθυνση μόνιμης κατοικίας του κρούσματος ή τη διεύθυνση προσωρινής διαμονής για τους τουρίστες και άλλους προσωρινά διαμένοντες στην Ελλάδα. Συμπεριλαμβάνονται τόσο κρούσματα με ιστορικό ταξιδιού όσο και κρούσματα με πιθανή εγχώρια μετάδοση.

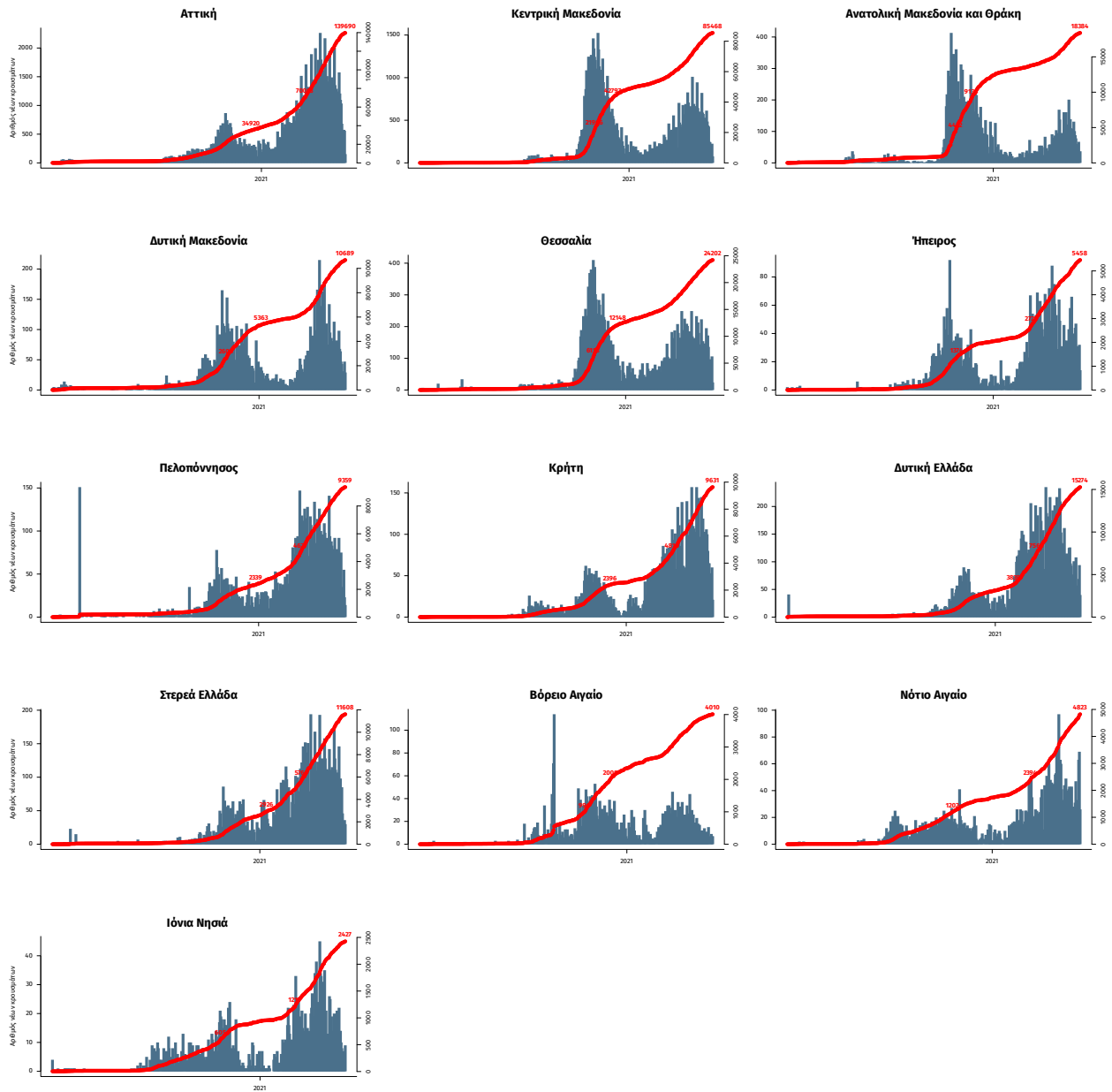

Σημ.: οι στήλες εκφράζουν τον αριθμό νέων κρουσμάτων με βάση την ημερομηνία λήψης εργαστηριακού δείγματος, και όχι με βάση την ημερομηνία ανακοίνωσης των κρουσμάτων.