



ΕΘΝΙΚΟΣ ΟΡΓΑΝΙΣΜΟΣ  
ΔΗΜΟΣΙΑΣ ΥΓΕΙΑΣ

## Ημερήσια έκθεση επιδημιολογικής επιτήρησης λοίμωξης από το νέο κορωνοϊό (COVID-19) ISO WEEK 16

Δεδομένα έως 28 Απριλίου 2021, ώρα 15:00

### Εισαγωγή

Τα στοιχεία που παρουσιάζονται αφορούν περιστατικά από την επιδημιολογική επιτήρηση της νόσου από το νέο κορωνοϊό (COVID-19), με βάση τα δεδομένα που έχουν δηλωθεί στον ΕΟΔΥ και καταγραφεί μέχρι τις 28 Απριλίου 2021 (ώρα 15:00).

Τα **νέα εργαστηριακά επιβεβαιωμένα κρούσματα** της νόσου που καταγράφηκαν τις τελευταίες 24 ώρες είναι **2.781**, εκ των οποίων **2** εντοπίστηκαν κατόπιν ελέγχων στις πύλες εισόδου της χώρας. Ο **συνολικός αριθμός** των κρουσμάτων ανέρχεται σε **340.493** (ημερήσια μεταβολή +0.8%), εκ των οποίων **51.3% άνδρες**.<sup>1</sup> Με βάση τα επιβεβαιωμένα κρούσματα των τελευταίων 7 ημερών, 54 θεωρούνται σχετιζόμενα με ταξίδι από το εξωτερικό και 2.455 είναι σχετιζόμενα με ήδη γνωστό κρούσμα.

Το  $R_t$  για την επικράτεια εκτιμάται σε **0.97 (95%CrI: 0.37 - 1.46)**

**Ημερήσια εξέλιξη της πανδημίας:** Η ημερήσια κατανομή των επιβεβαιωμένων κρουσμάτων είναι η ακόλουθη (η γραμμή παριστάνει την συνολική, αθροιστική κατανομή των κρουσμάτων).

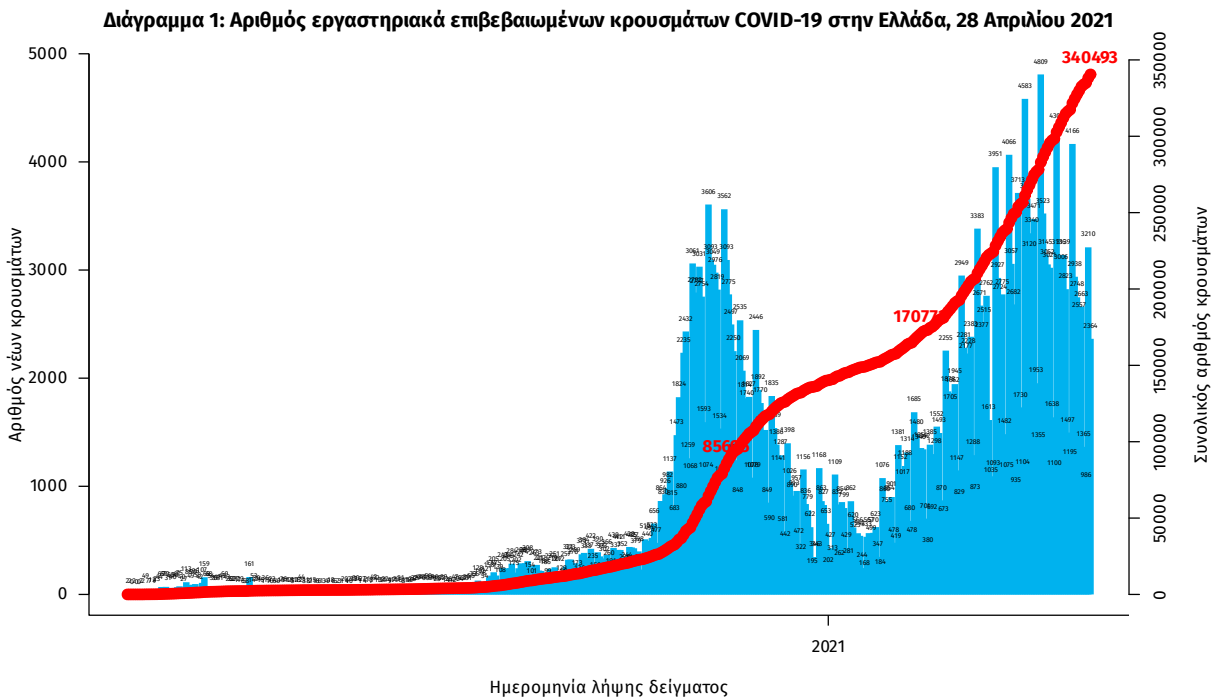

Σημ.: οι στήλες στο Διάγραμμα 1 εκφράζουν τον αριθμό νέων κρουσμάτων με βάση την ημερομηνία λήψης εργαστηριακού δείγματος, και όχι με βάση την ημερομηνία ανακοίνωσης των κρουσμάτων.

<sup>1</sup> Ο συνολικός αριθμός επιβεβαιωμένων κρουσμάτων έχει αναθεωρηθεί κατόπιν ελέγχου των δεδομένων.

Οι νέοι **θάνατοι** ασθενών με COVID-19 είναι **63**, ενώ από την έναρξη της επιδημίας έχουν καταγραφεί συνολικά **10.242 θάνατοι**. Το 95.4% είχε υποκείμενο νόσημα ή/και ηλικία 70 ετών και άνω.

**Διάγραμμα 2: Αριθμός εργαστηριακά επιβεβαιωμένων θανάτων με COVID-19 στην Ελλάδα, 28 Απριλίου 2021**

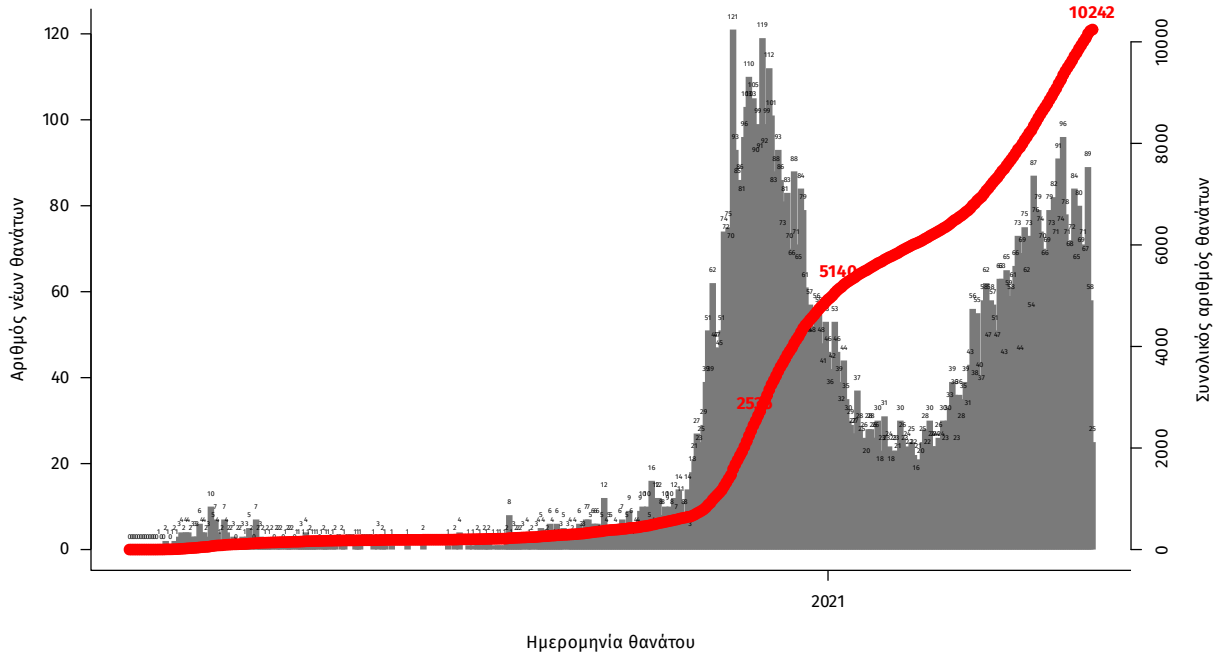

Σημ.: οι στήλες στο Διάγραμμα 2 εκφράζουν τον αριθμό νέων θανάτων με βάση την ημερομηνία θανάτου

Η διαχρονική εξέλιξη των συνολικών κρουσμάτων και συνολικού αριθμού των θανάτων ασθενών COVID-19 παρουσιάζεται στο ακόλουθο διάγραμμα.

**Διάγραμμα 3: Διαχρονική εξέλιξη εργαστηριακά επιβεβαιωμένων κρουσμάτων και θανάτων**

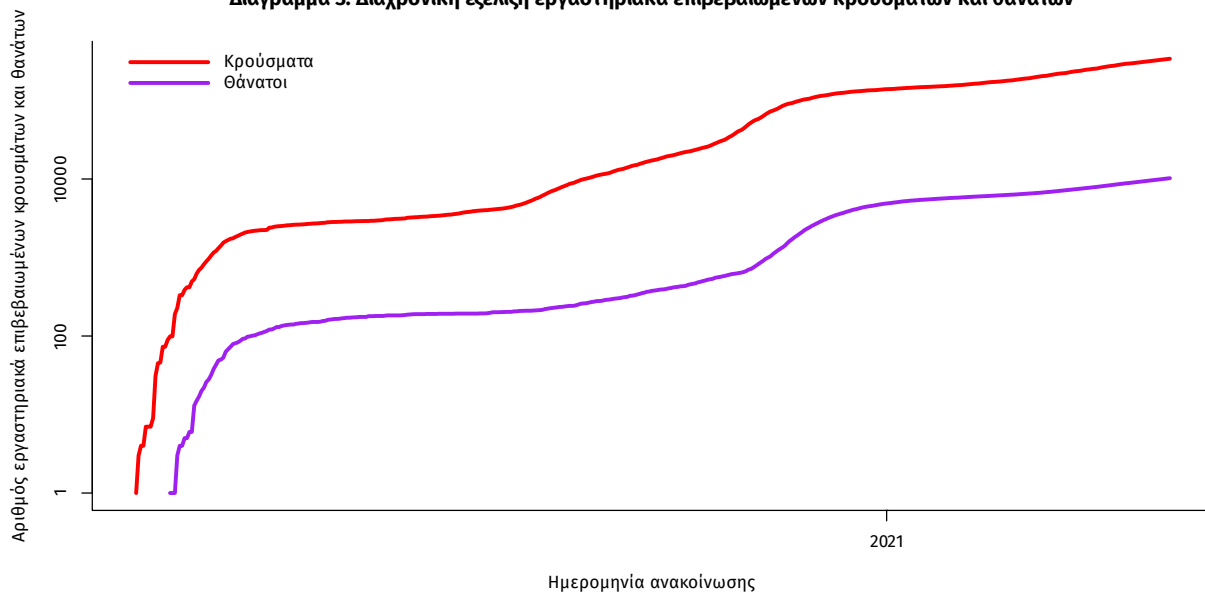

Σημ.: ευθεία γραμμή υποδηλώνει εκθετικό ρυθμό αύξησης της ασθένειας (σε λογαριθμική κλίμακα)

Ο αριθμός των ασθενών που νοσηλεύονται **διασωληνωμένοι** είναι **805** (62.4% άνδρες). Η **διάμεση ηλικία** τους είναι **68** έτη. Το 85.3% έχει υποκείμενο νόσημα ή/και ηλικία 70 ετών και άνω. Από την αρχή της πανδημίας έχουν εξέλθει από τις ΜΕΘ **2.087** ασθενείς. Οι εισαγωγές<sup>2</sup> νέων ασθενών Covid-19 στα νοσοκομεία της επικράτειας είναι **530** (ημερήσια μεταβολή **+44.41%**). Ο μέσος όρος εισαγωγών του επητημέρου είναι **461** ασθενείς. Η διάμεση ηλικία των κρουσμάτων είναι **44** έτη (εύρος 0.2 έως 106 έτη), ενώ η διάμεση ηλικία των θανόντων είναι **78** έτη (εύρος 0.2 έως 106 έτη).

**Διάγραμμα 4:** Ηλικιακή Κατανομή κρουσμάτων, νοσηλευόμενων στις ΜΕΘ και ασθενών που απεβίωσαν από την αρχή της πανδημίας

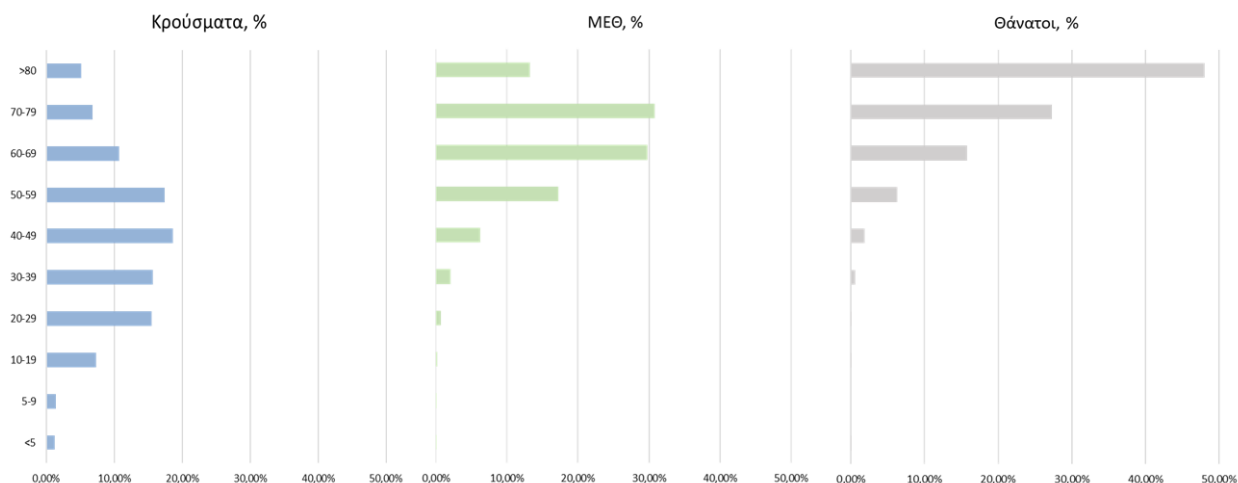

Ακολούθως παρουσιάζεται η ηλικιακή κατανομή των (α) συνολικών κρουσμάτων, (β) των περιστατικών που κατέληξαν σε θάνατο και (γ) των ασθενών που νοσηλεύονται διασωληνωμένοι:

Πίνακας 1: Ηλικιακή κατανομή επιβεβαιωμένων κρουσμάτων COVID-19

	Σύνολο κρουσμάτων COVID-19*	Θάνατοι ασθενών με COVID-19	Νοσηλευόμενοι διασωληνωθέντες
<b>Σύνολο</b>			
0 – 17 ετών	25394 (7.6%)	3 (0.0%)	0 (0.0%)
18 – 39 ετών	113320 (33.8%)	69 (0.7%)	18 (2.2%)
40 – 64 ετών	141084 (42.0%)	1522 (14.9%)	285 (35.4%)
65 και άνω	55765 (16.6%)	8648 (84.4%)	502 (62.4%)
<b>Άνδρες</b>			
0 – 17 ετών	13447 (7.8%)	1 (0.0%)	0 (0.0%)
18 – 39 ετών	60195 (35.0%)	55 (0.9%)	10 (2.0%)
40 – 64 ετών	71361 (41.5%)	1047 (17.6%)	192 (38.3%)
65 και άνω	26774 (15.6%)	4844 (81.5%)	299 (59.7%)
<b>Γυναίκες</b>			
0 – 17 ετών	11946 (7.3%)	2 (0.0%)	0 (0.0%)
18 – 39 ετών	53119 (32.4%)	14 (0.3%)	8 (2.6%)
40 – 64 ετών	69709 (42.6%)	475 (11.1%)	93 (30.6%)
65 και άνω	28987 (17.7%)	3804 (88.6%)	203 (66.8%)

\* Τα στοιχεία αφορούν τα κρούσματα εκείνα για τα οποία είναι γνωστή και επιβεβαιωμένη η ηλικία τους

<sup>2</sup>τα δεδομένα αφορούν τις εισαγωγές της προηγούμενης μέρας που έχουν δηλωθεί στο ΕΚΑΒ.

**Κατανομή ανακρινωθέντων εγχώριων κρουσμάτων:** Από το σύνολο των **2.781** νέων κρουσμάτων του νέου ιού στη χώρα **4** είναι εισαγόμενα εκ των οποίων **2** νητοπίστηκαν κατόπιν ελέγχων στις πύλες εισόδου της χώρας. Η κατανομή των **2.777** νέων εγχώριων κρουσμάτων ανά Περιφερειακή Ενότητα παρουσιάζεται στον κατωτέρω πίνακα.<sup>3</sup>

Πίνακας 2: Ημερήσιος αριθμός και κρούσματα ανά 100.000 πληθυσμού επιβεβαιωμένων εγχώριων κρουσμάτων COVID-19 ανά περιφερειακή ενότητα στις 28 Απριλίου 2021

ΠΕΡΙΦΕΡΕΙΑΚΗ ΕΝΟΤΗΤΑ	ΚΡΟΥΣΜΑΤΑ	ΜΕΣΟΣ ΟΡΟΣ		ΠΕΡΙΦΕΡΕΙΑΚΗ ΕΝΟΤΗΤΑ	ΚΡΟΥΣΜΑΤΑ	ΜΕΣΟΣ ΟΡΟΣ	
		ΚΡΟΥΣΜΑΤΩΝ ΤΩΝ ΤΕΛΕΥΤΑΙΩΝ 7 ΗΜΕΡΩΝ	ΚΡΟΥΣΜΑΤΑ ΑΝΑ 100000 ΠΛΗΘΥΣΜΟ			ΚΡΟΥΣΜΑΤΩΝ ΤΩΝ ΤΕΛΕΥΤΑΙΩΝ 7 ΗΜΕΡΩΝ	ΚΡΟΥΣΜΑΤΑ ΑΝΑ 100000 ΠΛΗΘΥΣΜΟ
ΑΙΤΩΛΟΑΚΑΡΝΑΝΙΑΣ	22	13,00	10,44	ΚΟΖΑΝΗΣ	42	35,00	27,96
ΑΝΑΤΟΛΙΚΗΣ ΑΤΤΙΚΗΣ	160	102,29	31,85	ΚΟΡΙΝΘΙΑΣ	28	18,00	19,3
ΑΡΓΟΛΙΔΑΣ	13	7,57	13,4	ΚΩ	5	3,71	14,54
ΑΡΚΑΔΙΑΣ	24	13,71	27,69	ΛΑΚΩΝΙΑΣ	5	5,00	5,61
ΑΡΤΑΣ	1	1,71	1,47	ΛΑΡΙΣΣΑΣ	78	51,57	27,43
ΑΧΑΪΑΣ	60	44,29	19,34	ΛΑΣΙΘΙΟΥ	11	5,57	14,59
ΒΟΙΩΤΙΑΣ	30	21,29	25,44	ΛΕΣΒΟΥ	8	5,14	9,26
ΒΟΡΕΙΟΥ ΤΟΜΕΑ ΑΘΗΝΩΝ	133	97,14	22,48	ΛΕΥΚΑΔΑΣ	1	0,71	4,22
ΓΡΕΒΕΝΩΝ	6	4,29	18,89	ΜΑΓΝΗΣΙΑΣ	41	29,14	21,58
ΔΡΑΜΑΣ	20	11,71	20,35	ΜΕΣΣΗΝΙΑΣ	7	5,86	4,38
ΔΥΤΙΚΗΣ ΑΤΤΙΚΗΣ	81	53,86	50,33	ΜΥΚΟΝΟΥ	1	0,71	9,87
ΔΥΤΙΚΟΥ ΤΟΜΕΑ ΑΘΗΝΩΝ	166	129,71	33,9	ΝΑΞΟΥ	2	0,86	9,6
ΕΒΡΟΥ	15	14,00	10,14	ΝΗΣΩΝ	12	8,57	16,07
ΕΥΒΟΙΑΣ	48	31,14	22,77	ΝΟΤΙΟΥ ΤΟΜΕΑ ΑΘΗΝΩΝ	158	100,43	29,82
ΕΥΡΥΤΑΝΙΑΣ	5	3,14	24,9	ΞΑΝΘΗΣ	24	16,29	21,58
ΖΑΚΥΝΘΟΥ	2	3,43	4,91	ΠΕΙΡΑΙΩΣ	160	113,43	35,63
ΗΛΕΙΑΣ	17	9,57	10,67	ΠΕΛΛΑΣ	35	23,00	25,06
ΗΜΑΘΙΑΣ	16	18,43	11,38	ΠΙΕΡΙΑΣ	12	9,14	9,47
ΗΡΑΚΛΕΙΟΥ	46	38,00	15,06	ΠΡΕΒΕΖΑΣ	3	3,14	5,22
ΘΑΣΟΥ	1	2,00	7,26	ΡΕΘΥΜΝΟΥ	16	10,71	18,69
ΘΕΣΣΑΛΟΝΙΚΙΑΣ	2	1,86	4,59	ΡΟΔΟΠΗΣ	29	10,86	25,88
ΘΕΣΣΑΛΟΝΙΚΗΣ	413	257,57	37,2	ΡΟΔΟΥ	4	3,29	3,34
ΘΗΡΑΣ	1	1,00	5,3	ΣΑΜΟΥ	4	1,43	12,13
ΙΟΑΚΗΣ	2	0,43	61,9	ΣΕΡΡΩΝ	49	25,29	27,77
ΙΩΑΝΝΙΝΩΝ	45	28,57	26,8	ΣΠΟΡΑΔΩΝ	1	0,57	7,25
ΚΑΒΑΛΑΣ	36	24,86	28,82	ΣΥΡΟΥ	1	0,29	4,65
ΚΑΛΥΜΝΟΥ	9	13,57	30,56	ΤΡΙΚΑΛΩΝ	17	14,71	12,97
ΚΑΡΔΙΤΣΑΣ	13	9,43	11,45	ΦΘΙΩΤΙΔΑΣ	18	18,29	11,38
ΚΑΣΤΟΡΙΑΣ	16	10,57	31,8	ΦΛΩΡΙΝΑΣ	6	6,14	11,67
ΚΕΑΣ - ΚΥΘΝΟΥ	1	0,43	25,57	ΦΩΚΙΔΑΣ	3	1,86	7,44
ΚΕΝΤΡΙΚΟΥ ΤΟΜΕΑ							
ΑΘΗΝΩΝ	393	261,43	38,17	ΧΑΛΚΙΔΙΚΗΣ	8	8,00	7,55
ΚΕΡΚΥΡΑΣ	15	6,00	14,37	ΧΑΝΙΩΝ	25	15,57	15,97
ΚΕΦΑΛΛΗΝΙΑΣ	2	1,43	5,59	ΧΙΟΥ	1	1,14	1,9
ΚΙΛΙΚΙΑΣ	34	18,00	42,28	ΥΠΟ ΔΙΕΡΕΥΝΗΣΗ	114		

<sup>3</sup> Η παρούσα κατανομή δύναται να τροποποιηθεί ανάλογα τα διαθέσιμα επιδημιολογικά δεδομένα, αναγράφονται μόνο οι ΠΕ με καταγεγραμμένα κρούσματα

**Δείγματα που έχουν ελεγχθεί:** Από την 1η Ιανουαρίου 2020 μέχρι σήμερα, στα εργαστήρια που διενεργούν ελέγχους για τον νέο κορωνοϊό (SARS-CoV-2) και που δηλώνουν συστηματικά το σύνολο των δειγμάτων που ελέγχουν, έχουν συνολικά ελεγχθεί **4.626.906** κλινικά δείγματα ενώ από Μονάδες Υγείας και Κλιμάκια του ΕΟΔΥ που διενεργούν ελέγχους Rapid Ag έχουν ελεγχθεί **3.381.686** δείγματα. Ο μέσος όρος του επημετέρου είναι **54.169** δειγματοληπτικοί έλεγχοι.

**Μαζικές Δειγματοληψίες ΕΟΔΥ:** Στις 27 Απριλίου 2021, πραγματοποιήθηκαν 125 δράσεις δειγματοληπτικών ελέγχων από τις Κινητές Ομάδες Υγείας (ΚΟΜΥ) του ΕΟΔΥ, στις οποίες διενεργήθηκαν **19.157** έλεγχοι Rapid Ag και ανευρέθησαν **297** θετικά (**1,55%**).

**Αυτοδιαγνωστικοί έλεγχοι (Self-tests):** Έως 28 Απριλίου 2021, έχουν καταγραφεί ηλεκτρονικά **1.743.029** ηλεκτρονικές δηλώσεις αυτοδιαγνωστικού αποτελέσματος. Από τα **33.970** άτομα που προσήλθαν για επανέλεγχο έως και τις 28 Απριλίου 2021, έχουν καταγραφεί **4.392** θετικά αποτελέσματα.

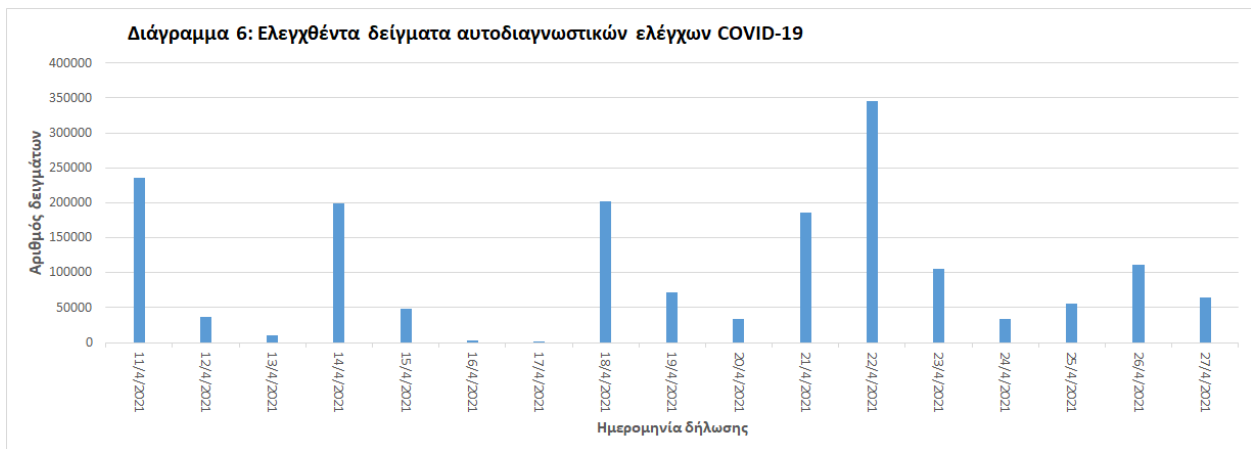
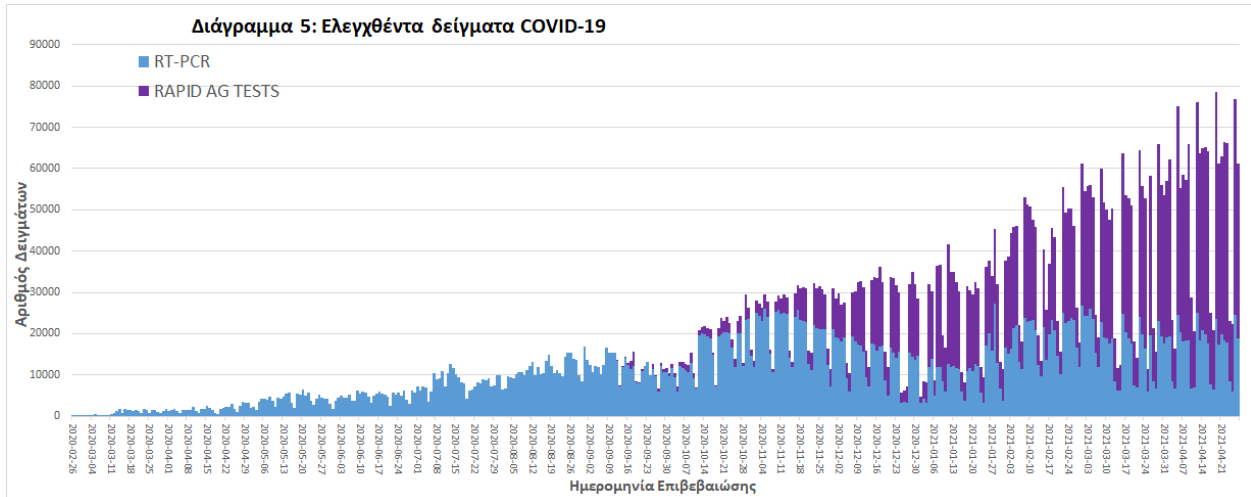

**Γεωγραφική διασπορά:** Ο χάρτης αποτυπώνει τη γεωγραφική κατανομή των συνολικών κρουσμάτων COVID-19 (από την αρχή της επιδημίας) ανά Περιφερειακή Ενότητα της χώρας, με βάση την δηλωθείσα διεύθυνση μόνιμης κατοικίας του ασθενούς, ή τη διεύθυνση προσωρινής διαμονής για τους τουρίστες και άλλους προσωρινά διαμένοντες στην Ελλάδα. Συμπεριλαμβάνονται τόσο κρούσματα με ιστορικό ταξιδιού (“εισαγόμενα”) όσο και κρούσματα με πιθανή εγχώρια μετάδοση.

**Διάγραμμα 7: Χάρτης αθροιστικής επίπτωσης επιβεβαιωμένων κρουσμάτων COVID-19, 28 Απριλίου 2021**

Με βάση τον τόπο μόνιμης κατοικίας, ή προσωρινής διαμονής (για τους προσωρινά διαμένοντες)

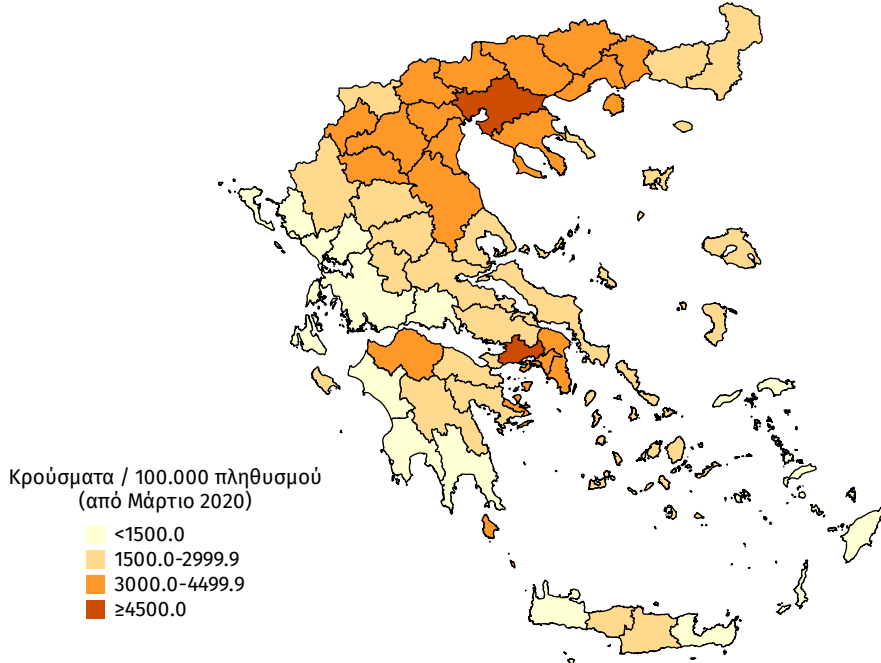

**Διάγραμμα 8: Χάρτης επίπτωσης τελευταίων δεκατεσσάρων ημερών επιβεβαιωμένων κρουσμάτων COVID-19, 28 Απριλίου 2021**

Με βάση τον τόπο μόνιμης κατοικίας, ή προσωρινής διαμονής (για τους προσωρινά διαμένοντες)

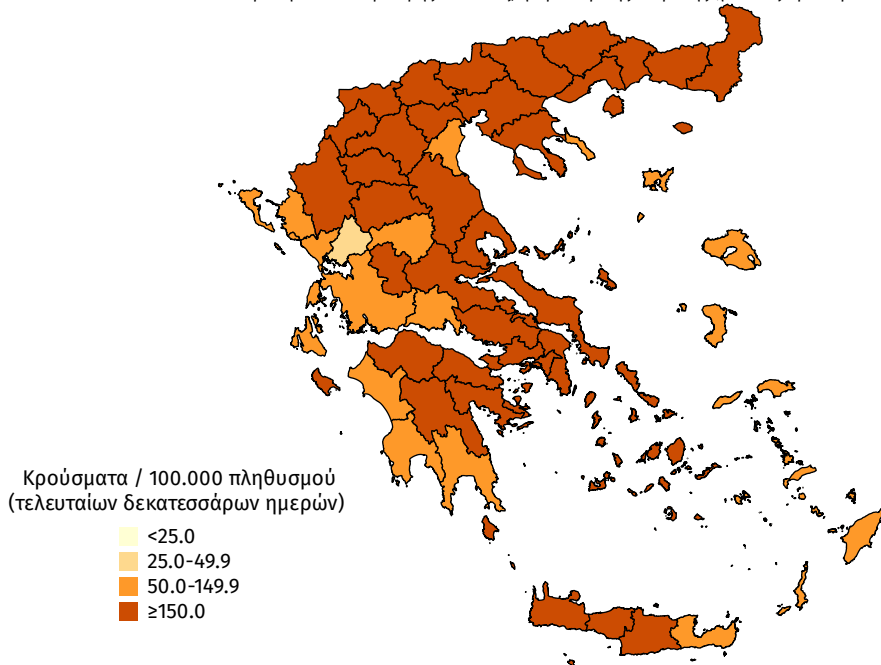

**Συγκεντρωτικά στοιχεία της εβδομάδας 19 - 25 Απριλίου (ISO WEEK 16)**

Την εβδομάδα 19 - 25 Απριλίου (Iso Week 16) το ποσοστό θετικότητας ήταν **4.58%** σε σύνολο **111.653** RT-PCR και **269.138** Rapid Ag δείγματα, ενώ ήταν **0.27%** σε σύνολο **832.966** αυτοδιαγνωστικών ελέγχων. Στο σύνολο των δειγματοληπτικών ελέγχων, το ποσοστό θετικότητας ήταν **1.43%**.

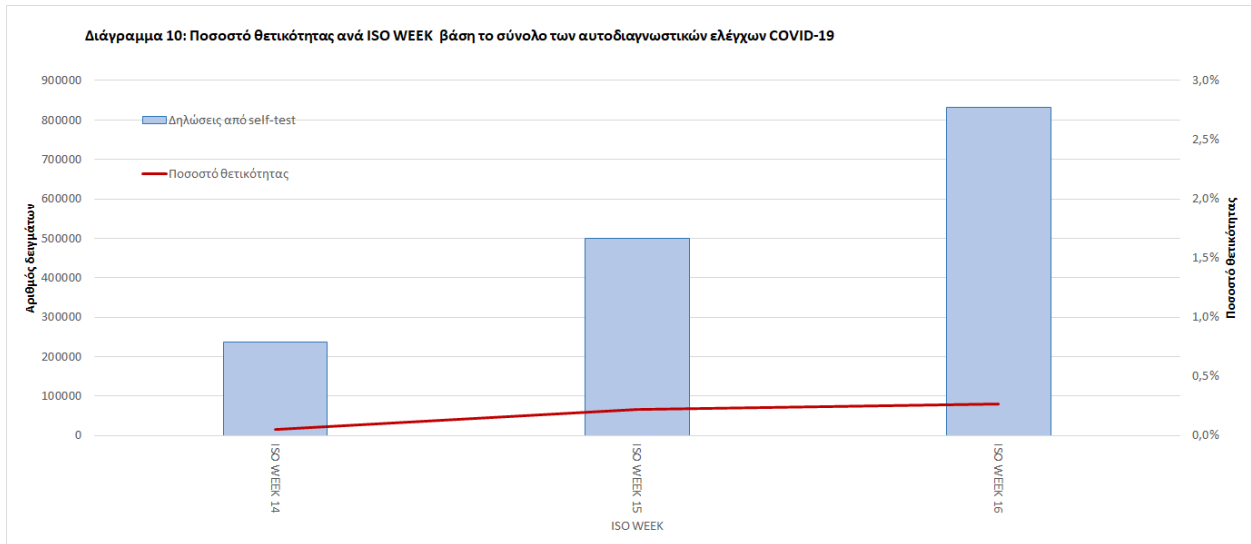
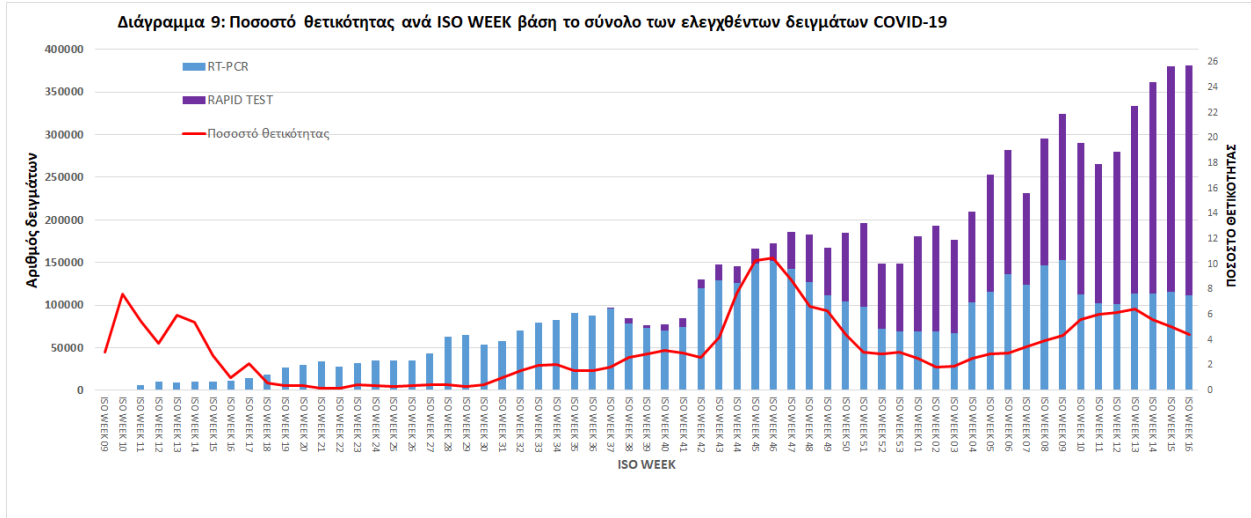

Την εβδομάδα 19 - 25 Απριλίου (Iso Week 16) οι εισαγωγές νέων ασθενών ήταν **3.290**, ενώ το σύνολο των εξιτηρίων λόγω ίασης ήταν **2.926**. Ο λόγος εισαγωγών νέων ασθενών προς εξιτήρια λόγω ίασης ήταν **1.12**.

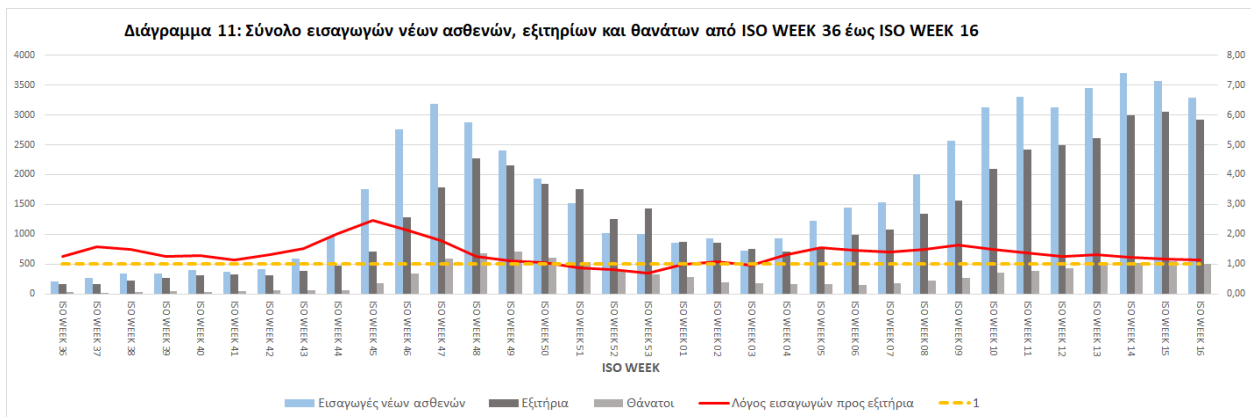

**Παράρτημα 1: Επιδημικές καμπύλες κρουσμάτων COVID-19** με βάση την δηλωθείσα διεύθυνση μόνιμης κατοικίας του κρούσματος ή τη διεύθυνση προσωρινής διαμονής για τους τουρίστες και άλλους προσωρινά διαμένοντες στην Ελλάδα. Συμπεριλαμβάνονται τόσο κρούσματα με ιστορικό ταξιδιού όσο και κρούσματα με πιθανή εγχώρια μετάδοση.

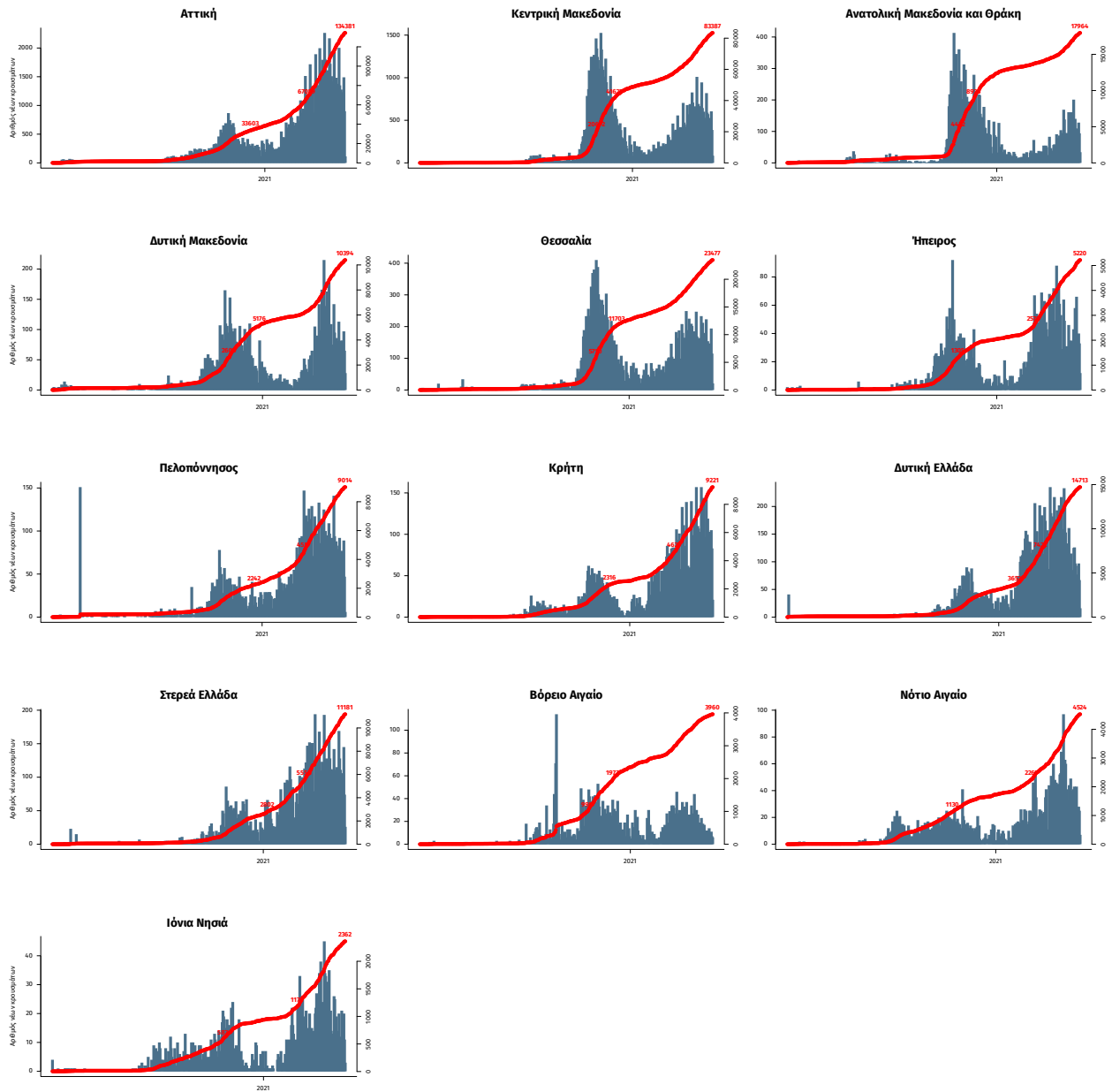

Σημ.: οι στήλες εκφράζουν τον αριθμό νέων κρουσμάτων με βάση την ημερομηνία λήψης εργαστηριακού δείγματος, και όχι με βάση την ημερομηνία ανακοίνωσης των κρουσμάτων.