



## Ημερήσια έκθεση επιδημιολογικής επιτήρησης λοιμωξης από το νέο κορωνοϊό (COVID-19)

Δεδομένα έως 26 Απριλίου 2021, ώρα 15:00

### Εισαγωγή

Τα στοιχεία που παρουσιάζονται αφορούν περιστατικά από την επιδημιολογική επιτήρηση της νόσου από το νέο κορωνοϊό (COVID-19), με βάση τα δεδομένα που έχουν δηλωθεί στον ΕΟΔΥ και καταγραφεί μέχρι τις 26 Απριλίου 2021 (ώρα 15:00).

Τα **νέα εργαστηριακά επιβεβαιωμένα κρούσματα** της νόσου που καταγράφηκαν τις τελευταίες 24 ώρες είναι **1.317**, εκ των οποίων **7** εντοπίστηκαν κατόπιν ελέγχων στις πύλες εισόδου της χώρας. Ο **συνολικός αριθμός** των κρουσμάτων ανέρχεται σε **334.436** (ημερήσια μεταβολή +0.4%), εκ των οποίων **51.3% άνδρες**.<sup>1</sup> Με βάση τα επιβεβαιωμένα κρούσματα των τελευταίων 7 ημερών, 69 θεωρούνται σχετιζόμενα με ταξίδι από το εξωτερικό και 2.662 είναι σχετιζόμενα με ήδη γνωστό κρούσμα.

**Ημερήσια εξέλιξη της πανδημίας:** Η ημερήσια κατανομή των επιβεβαιωμένων κρουσμάτων είναι η ακόλουθη (η γραμμή παριστάνει την συνολική, αθροιστική κατανομή των κρουσμάτων).

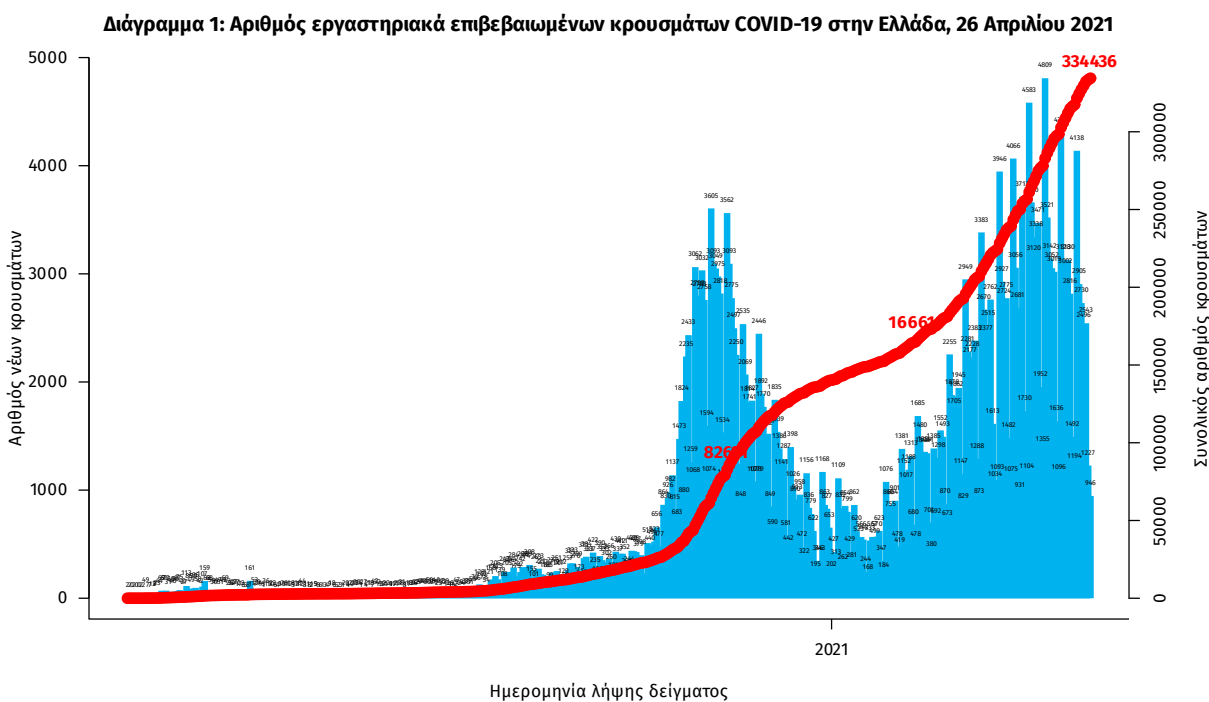

Σημ.: οι στήλες στο Διάγραμμα 1 εκφράζουν τον αριθμό νέων κρουσμάτων με βάση την ημερομηνία λήψης εργαστηριακού δείγματος, και όχι με βάση την ημερομηνία ανακοίνωσης των κρουσμάτων.

<sup>1</sup> Ο συνολικός αριθμός επιβεβαιωμένων κρουσμάτων έχει αναθεωρηθεί κατόπιν ελέγχου των δεδομένων.

Οι νέοι **θάνατοι** ασθενών με COVID-19 είναι **80**, ενώ από την έναρξη της επιδημίας έχουν καταγραφεί συνολικά **10.087 θάνατοι**. Το 95.5% είχε υποκείμενο νόσημα ή/και ηλικία 70 ετών και άνω.

**Διάγραμμα 2: Αριθμός εργαστηριακά επιβεβαιωμένων θανάτων με COVID-19 στην Ελλάδα, 26 Απριλίου 2021**

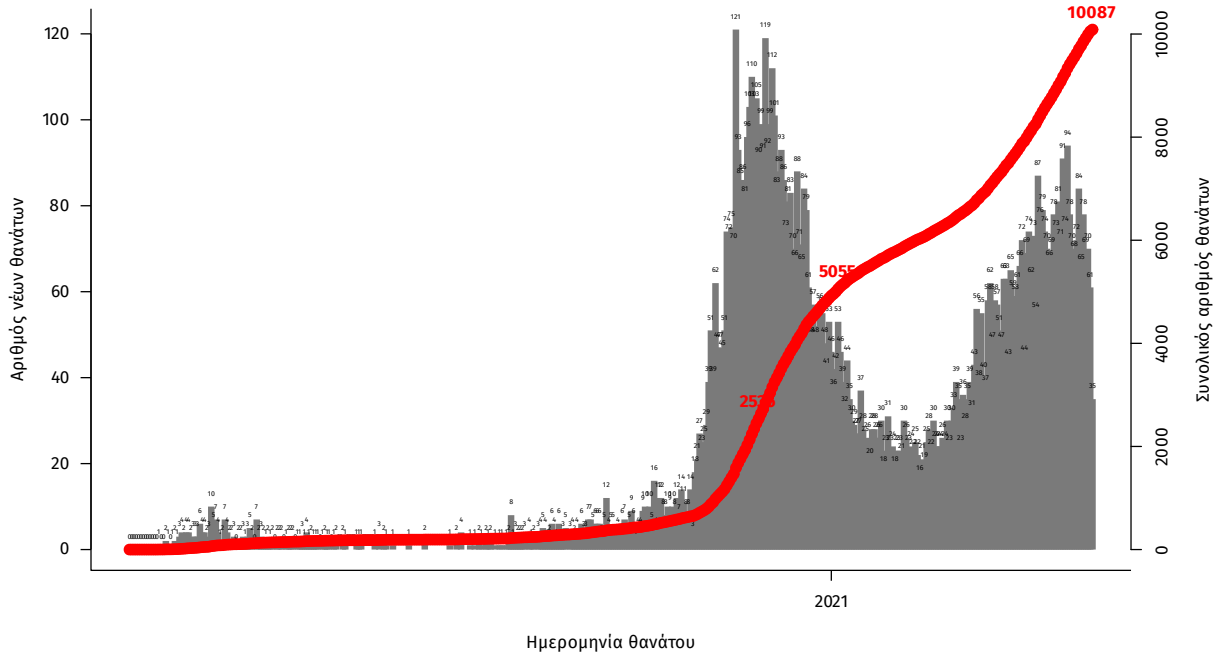

Σημ.: οι στήλες στο Διάγραμμα 2 εκφράζουν τον αριθμό νέων θανάτων με βάση την ημερομηνία θανάτου

Η διαχρονική εξέλιξη των συνολικών κρουσμάτων και συνολικού αριθμού των θανάτων ασθενών COVID-19 παρουσιάζεται στο ακόλουθο διάγραμμα.

**Διάγραμμα 3: Διαχρονική εξέλιξη εργαστηριακά επιβεβαιωμένων κρουσμάτων και θανάτων**

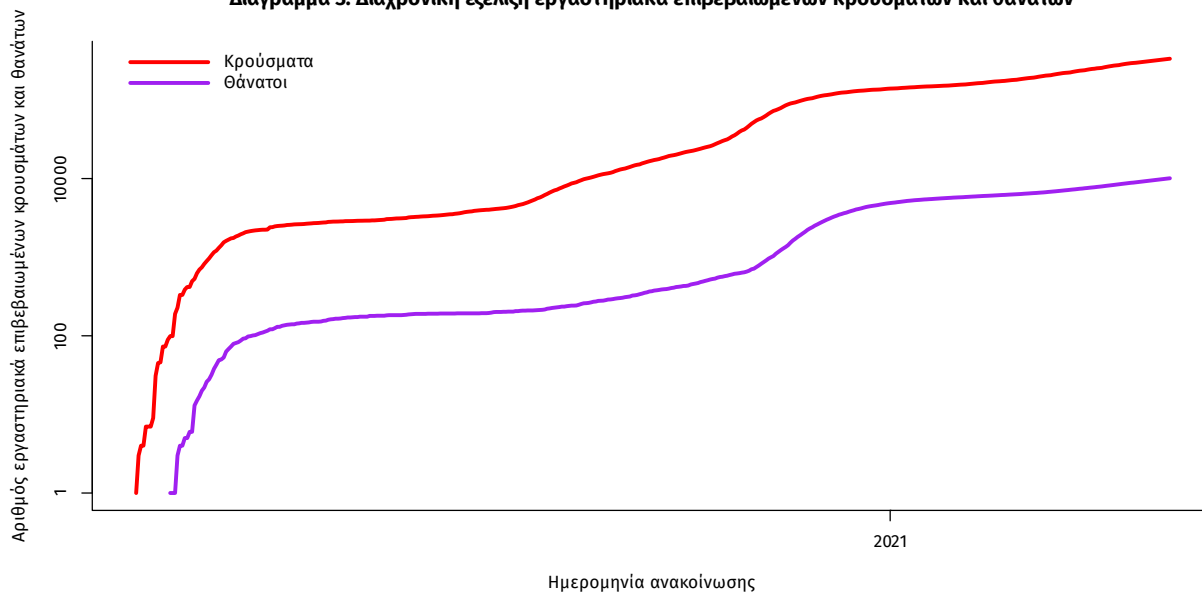

Σημ.: ευθεία γραμμή υποδηλώνει εκθετικό ρυθμό αύξησης της ασθένειας (σε λογαριθμική κλίμακα)

Ο αριθμός των ασθενών που νοσηλεύονται **διασωληνωμένοι** είναι **811** (63.1% άνδρες). Η **διάμεση ηλικία** τους είναι **68** έτη. Το 84.7% έχει υποκείμενο νόσημα ή/και ηλικία 70 ετών και άνω. Από την αρχή της πανδημίας έχουν εξέλθει από τις ΜΕΘ **2.050** ασθενείς. Οι εισαγωγές<sup>2</sup> νέων ασθενών Covid-19 στα νοσοκομεία της επικράτειας είναι **451** (ημερήσια μεταβολή **-6.24%**). Ο μέσος όρος εισαγωγών του επταημέρου είναι **470** ασθενείς. Η διάμεση ηλικία των κρουσμάτων είναι **44** έτη (εύρος 0.2 έως 106 έτη), ενώ η διάμεση ηλικία των θανόντων είναι **78** έτη (εύρος 0.2 έως 106 έτη).

**Διάγραμμα 4:** Ηλικιακή Κατανομή κρουσμάτων, νοσηλευόμενων στις ΜΕΘ και ασθενών που απεβίωσαν από την αρχή της πανδημίας

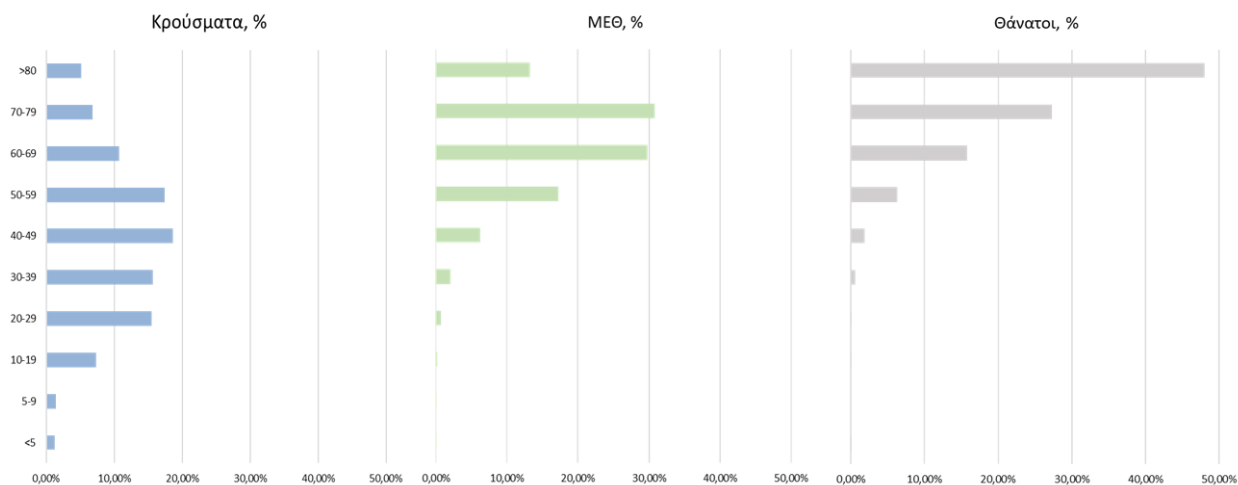

Ακολουθώς παρουσιάζεται η ηλικιακή κατανομή των (α) συνολικών κρουσμάτων, (β) των περιστατικών που κατέληξαν σε θάνατο και (γ) των ασθενών που νοσηλεύονται διασωληνωμένοι:

Πίνακας 1: Ηλικιακή κατανομή επιβεβαιωμένων κρουσμάτων COVID-19

	Σύνολο κρουσμάτων COVID-19*	Θάνατοι ασθενών με COVID-19	Νοσηλευόμενοι διασωληνωθέντες
<b>Σύνολο</b>			
0 – 17 ετών	24972 (7.6%)	3 (0.0%)	0 (0.0%)
18 – 39 ετών	111218 (33.8%)	69 (0.7%)	18 (2.2%)
40 – 64 ετών	138450 (42.0%)	1493 (14.8%)	287 (35.4%)
65 και άνω	54865 (16.7%)	8522 (84.5%)	506 (62.4%)
<b>Άνδρες</b>			
0 – 17 ετών	13235 (7.8%)	1 (0.0%)	0 (0.0%)
18 – 39 ετών	59055 (35.0%)	55 (0.9%)	10 (2.0%)
40 – 64 ετών	70037 (41.5%)	1025 (17.5%)	197 (38.6%)
65 και άνω	26344 (15.6%)	4779 (81.6%)	303 (59.4%)
<b>Γυναίκες</b>			
0 – 17 ετών	11736 (7.3%)	2 (0.0%)	0 (0.0%)
18 – 39 ετών	52157 (32.4%)	14 (0.3%)	8 (2.7%)
40 – 64 ετών	68399 (42.5%)	468 (11.1%)	90 (29.9%)
65 και άνω	28517 (17.7%)	3743 (88.5%)	203 (67.4%)

\* Τα στοιχεία αφορούν τα κρούσματα εκείνα για τα οποία είναι γνωστή και επιβεβαιωμένη η ηλικία τους

<sup>2</sup>τα δεδομένα αφορούν τις εισαγωγές της προηγούμενης μέρας που έχουν δηλωθεί στο ΕΚΑΒ.

**Κατανομή ανακωινωθέντων εγχώριων κρουσμάτων:** Από το σύνολο των 1.317 νέων κρουσμάτων του νέου ιού στη χώρα 7 είναι εισαγόμενα εκ των οποίων 7 εντοπίστηκαν κατόπιν ελέγχων στις πύλες εισόδου της χώρας. Η κατανομή των 1.310 νέων εγχώριων κρουσμάτων ανά Περιφερειακή Ενότητα παρουσιάζεται στον κατωτέρω πίνακα.<sup>3</sup>

Πίνακας 2: Ημερήσιος αριθμός και κρούσματα ανά 100.000 πληθυσμού επιβεβαιωμένων εγχώριων κρουσμάτων COVID-19 ανά περιφερειακή ενότητα στις 26 Απριλίου 2021

ΠΕΡΙΦΕΡΕΙΑΚΗ ΕΝΟΤΗΤΑ	ΚΡΟΥΣΜΑΤΑ	ΜΕΣΟΣ ΟΡΟΣ ΚΡΟΥΣΜΑΤΩΝ ΤΩΝ ΤΕΛΕΥΤΑΙΩΝ 7 ΗΜΕΡΩΝ		ΠΕΡΙΦΕΡΕΙΑΚΗ ΕΝΟΤΗΤΑ	ΚΡΟΥΣΜΑΤΑ	ΜΕΣΟΣ ΟΡΟΣ ΚΡΟΥΣΜΑΤΩΝ ΤΩΝ ΤΕΛΕΥΤΑΙΩΝ 7 ΗΜΕΡΩΝ	
		ΚΡΟΥΣΜΑΤΑ ΑΝΑ 100000 ΠΛΗΘΥΣΜΟ	ΚΡΟΥΣΜΑΤΑ ΑΝΑ 100000 ΠΛΗΘΥΣΜΟ			ΚΡΟΥΣΜΑΤΑ ΑΝΑ 100000 ΠΛΗΘΥΣΜΟ	ΚΡΟΥΣΜΑΤΑ ΑΝΑ 100000 ΠΛΗΘΥΣΜΟ
ΑΙΤΟΛΟΑΚΑΡΝΑΝΙΑΣ	16	12,43	7,59	ΚΙΛΙΚΙΑΣ	15	18,71	18,65
ΑΝΑΤΟΛΙΚΗΣ ΑΤΤΙΚΗΣ	79	90,57	15,73	ΚΟΖΑΝΗΣ	17	29,29	11,32
ΑΡΓΟΛΙΔΑΣ	6	9,43	6,18	ΚΟΡΙΝΘΙΑΣ	13	15,00	8,96
ΑΡΚΑΔΙΑΣ	8	13,86	9,23	ΚΩ	1	3,71	2,91
ΑΡΤΑΣ	2	2,57	2,95	ΛΑΚΩΝΙΑΣ	1	5,00	1,12
ΑΧΑΪΑΣ	41	46,00	13,21	ΛΑΡΙΣΣΑΣ	31	51,29	10,9
ΒΟΙΩΤΙΑΣ	16	23,14	13,57	ΛΑΣΙΘΙΟΥ	5	3,43	6,63
ΒΟΡΕΙΟΥ ΤΟΜΕΑ ΑΘΗΝΩΝ	60	94,00	10,14	ΛΕΣΒΟΥ	5	4,29	5,78
ΓΡΕΒΕΝΩΝ	5	2,86	15,74	ΛΕΥΚΑΔΑΣ	2	0,86	8,44
ΔΡΑΜΑΣ	5	8,29	5,09	ΜΑΓΝΗΣΙΑΣ	12	27,14	6,32
ΔΥΤΙΚΗΣ ΑΤΤΙΚΗΣ	36	55,29	22,37	ΜΕΣΣΗΝΙΑΣ	6	5,43	3,75
ΔΥΤΙΚΟΥ ΤΟΜΕΑ ΑΘΗΝΩΝ	80	131,00	16,34	ΜΗΛΟΥ	3	0,71	30,21
ΕΒΡΟΥ	14	17,57	9,46	ΝΗΣΩΝ	8	7,86	10,72
ΕΥΒΟΙΑΣ	19	29,86	9,01	ΝΟΤΙΟΥ ΤΟΜΕΑ ΑΘΗΝΩΝ	88	96,86	16,61
ΕΥΡΥΤΑΝΙΑΣ	3	2,43	14,94	ΞΑΝΘΗΣ	10	14,43	8,99
ΖΑΚΥΝΘΟΥ	2	3,57	4,91	ΠΕΙΡΑΙΩΣ	100	109,43	22,27
ΗΛΕΙΑΣ	7	12,14	4,39	ΠΕΛΛΑΣ	18	23,86	12,89
ΗΜΑΘΙΑΣ	15	16,00	10,67	ΠΙΕΡΙΑΣ	7	10,00	5,52
ΗΡΑΚΛΕΙΟΥ	23	38,57	7,53	ΠΡΕΒΕΖΑΣ	2	2,14	3,48
ΘΑΣΟΥ	2	2,29	14,52	ΡΕΘΥΜΝΟΥ	6	14,00	7,01
ΘΕΣΣΑΛΟΝΙΚΙΑΣ	161	261,43	14,5	ΡΟΔΟΠΗΣ	3	10,00	2,68
ΘΗΡΑΣ	1	1,14	5,3	ΡΟΔΟΥ	3	2,57	2,5
ΙΩΑΝΝΙΝΩΝ	9	28,71	5,36	ΣΕΡΡΩΝ	6	23,57	3,4
ΚΑΒΑΛΑΣ	29	28,57	23,22	ΤΡΙΚΑΛΩΝ	18	11,43	13,73
ΚΑΛΥΜΝΟΥ	11	16,43	37,35	ΦΘΙΩΤΙΔΑΣ	19	18,00	12,01
ΚΑΡΔΙΤΣΑΣ	3	7,57	2,64	ΦΛΩΡΙΝΑΣ	1	5,43	1,94
ΚΑΡΠΑΘΟΥ	2	0,43	27,36	ΦΩΚΙΔΑΣ	1	1,43	2,48
ΚΑΣΤΟΡΙΑΣ	10	10,57	19,87	ΧΑΛΚΙΔΙΚΗΣ	5	9,57	4,72
ΚΕΑΣ - ΚΥΘΝΟΥ	1	0,43	25,57	ΧΑΝΙΩΝ	9	17,14	5,75
ΚΕΝΤΡΙΚΟΥ ΤΟΜΕΑ ΑΘΗΝΩΝ	158	254,71	15,35	ΧΙΟΥ	1	1,57	1,9
ΚΕΡΚΥΡΑΣ	2	4,29	1,92	ΥΠΟ ΔΙΕΡΕΥΝΗΣΗ	63		
ΚΕΦΑΛΛΗΝΙΑΣ	2	1,43	5,59				

**Δείγματα που έχουν ελεγχθεί:** Από την 1η Ιανουαρίου 2020 μέχρι σήμερα, στα εργαστήρια που διενεργούν ελέγχους για τον νέο κορωνοϊό (SARS-CoV-2) και που δηλώνουν συστηματικά το σύνολο των δειγμάτων που ελέγχουν, έχουν συνολικά ελεγχθεί 4.583.653 κλινικά δείγματα ενώ από Μονάδες Υγείας και Κλιμάκια του ΕΟΔΥ που διενεργούν ελέγχους Rapid Ag έχουν ελεγχθεί 3.286.794 δείγματα. Ο μέσος όρος του επημετέρου είναι 54.399 δειγματοληπτικοί έλεγχοι ημερησίως.

**Μαζικές Δειγματοληψίες ΕΟΔΥ:** Στις 25 Απριλίου 2021, πραγματοποιήθηκαν 36 δράσεις δειγματοληπτικών ελέγχων από τις Κινητές Ομάδες Υγείας (ΚΟΜΥ) του ΕΟΔΥ, στις οποίες διενεργήθηκαν 8.027 έλεγχοι Rapid Ag και ανευρέθηκαν 170 θετικά (2,12%).

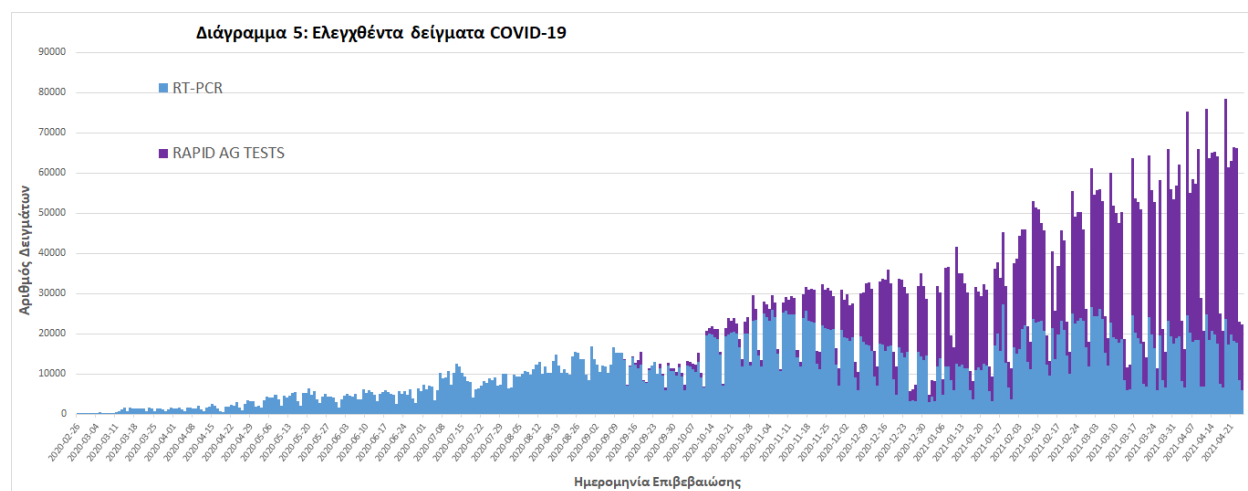

<sup>3</sup> Η παρούσα κατανομή δύναται να τροποποιηθεί ανάλογα τα διαθέσιμα επιδημιολογικά δεδομένα, αναγράφονται μόνο οι ΠΕ με καταγεγραμμένα κρούσματα

**Γεωγραφική διασπορά:** Ο χάρτης αποτυπώνει τη γεωγραφική κατανομή των συνολικών κρουσμάτων COVID-19 (από την αρχή της επιδημίας) ανά Περιφερειακή Ενότητα της χώρας, με βάση την δηλωθείσα διεύθυνση μόνιμης κατοικίας του ασθενούς, ή τη διεύθυνση προσωρινής διαμονής για τους τουρίστες και άλλους προσωρινά διαμένοντες στην Ελλάδα. Συμπεριλαμβάνονται τόσο κρούσματα με ιστορικό ταξιδιού (“εισαγόμενα”) όσο και κρούσματα με πιθανή εγχώρια μετάδοση.

**Διάγραμμα 6: Χάρτης αθροιστικής επίπτωσης επιβεβαιωμένων κρουσμάτων COVID-19, 26 Απριλίου 2021**

Με βάση τον τόπο μόνιμης κατοικίας, ή προσωρινής διαμονής (για τους προσωρινά διαμένοντες)

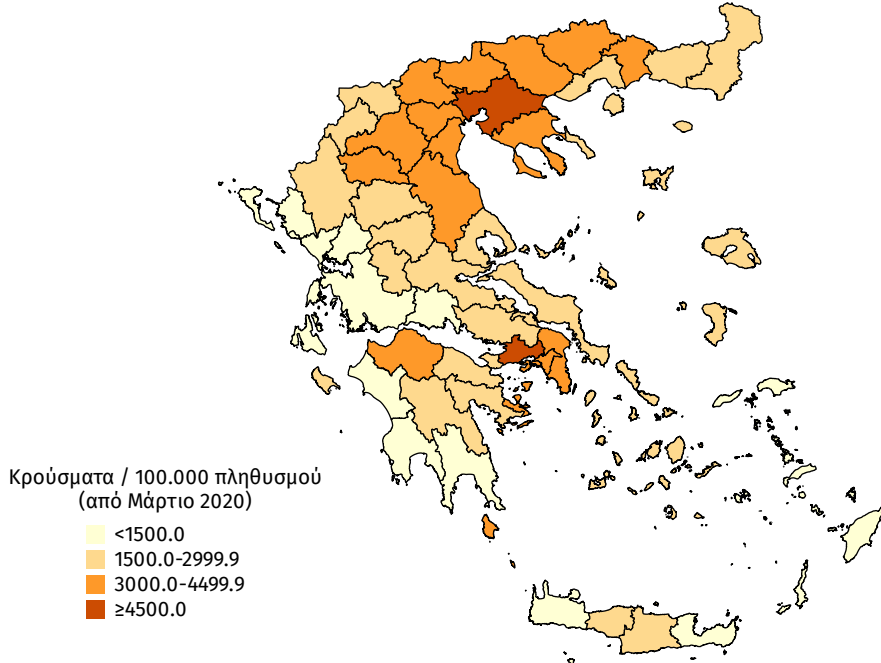

**Διάγραμμα 7: Χάρτης επίπτωσης τελευταίων δεκατεσσάρων ημερών επιβεβαιωμένων κρουσμάτων COVID-19, 26 Απριλίου 2021**

Με βάση τον τόπο μόνιμης κατοικίας, ή προσωρινής διαμονής (για τους προσωρινά διαμένοντες)

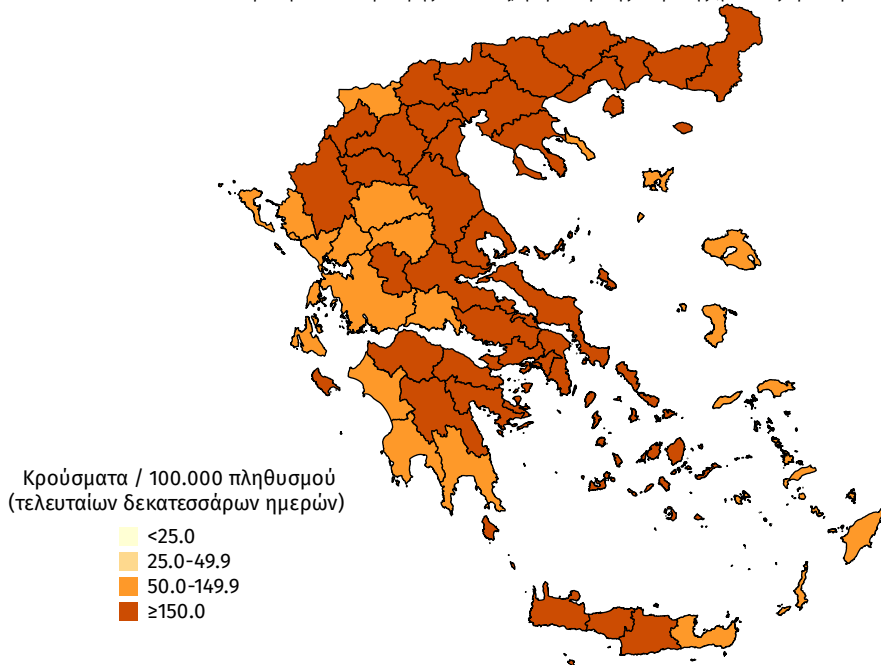

**Παράρτημα 1: Επιδημικές καμπύλες κρουσμάτων COVID-19 με βάση την δηλωθείσα διεύθυνση μόνιμης κατοικίας του κρούσματος ή τη διεύθυνση προσωρινής διαμονής για τους τουρίστες και άλλους προσωρινά διαμένοντες στην Ελλάδα. Συμπεριλαμβάνονται τόσο κρούσματα με ιστορικό ταξιδιού όσο και κρούσματα με πιθανή εγχώρια μετάδοση.**

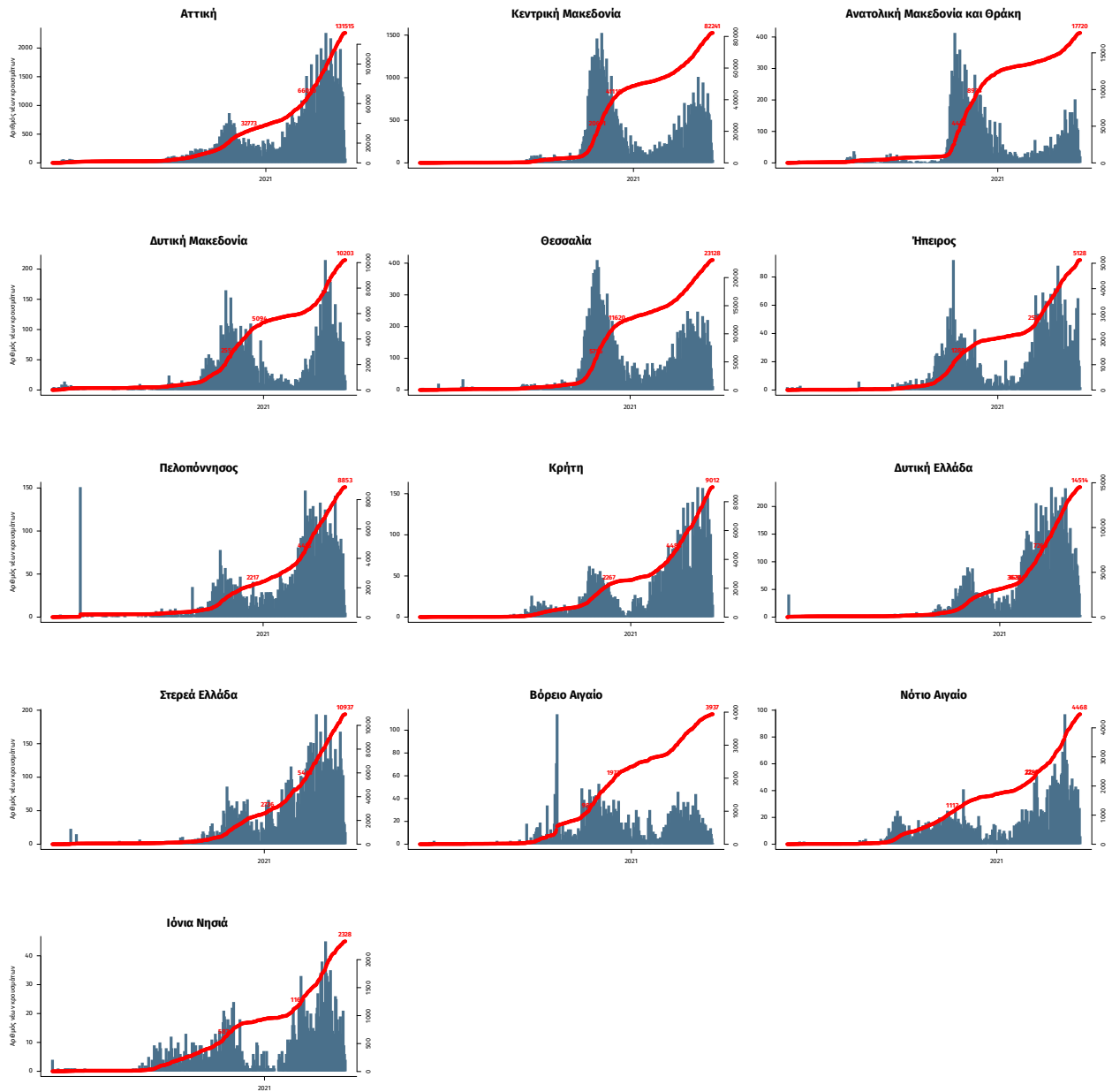

Σημ.: οι στήλες εκφράζουν τον αριθμό νέων κρουσμάτων με βάση την ημερομηνία λήψης εργαστηριακού δείγματος, και όχι με βάση την ημερομηνία ανακοίνωσης των κρουσμάτων.