



ΕΘΝΙΚΟΣ ΟΡΓΑΝΙΣΜΟΣ
ΔΗΜΟΣΙΑΣ ΥΓΕΙΑΣ

Ημερήσια έκθεση επιδημιολογικής επιτήρησης λοιμωξης από το νέο κορωνοϊό (COVID-19)

Δεδομένα έως 19 Απριλίου 2021, ώρα 15:00

Εισαγωγή

Τα στοιχεία που παρουσιάζονται αφορούν περιστατικά από την επιδημιολογική επιτήρηση της νόσου από το νέο κορωνοϊό (COVID-19), με βάση τα δεδομένα που έχουν δηλωθεί στον ΕΟΔΥ και καταγραφεί μέχρι τις 19 Απριλίου 2021 (ώρα 15:00).

Τα **νέα εργαστηριακά επιβεβαιωμένα κρούσματα** της νόσου που καταγράφηκαν τις τελευταίες 24 ώρες είναι **1.607**, εκ των οποίων **7** εντοπίστηκαν κατόπιν ελέγχων στις πύλες εισόδου της χώρας. Ο **συνολικός αριθμός** των κρουσμάτων ανέρχεται σε **316.879** (ημερήσια μεταβολή +0.5%), εκ των οποίων **51.3% άνδρες**.¹ Με βάση τα επιβεβαιωμένα κρούσματα των τελευταίων 7 ημερών, 59 θεωρούνται σχετιζόμενα με ταξίδι από το εξωτερικό και 3.072 είναι σχετιζόμενα με ήδη γνωστό κρούσμα.

Ημερήσια εξέλιξη της πανδημίας: Η ημερήσια κατανομή των επιβεβαιωμένων κρουσμάτων είναι η ακόλουθη (η γραμμή παριστάνει την συνολική, αθροιστική κατανομή των κρουσμάτων).

Διάγραμμα 1: Αριθμός εργαστηριακά επιβεβαιωμένων κρουσμάτων COVID-19 στην Ελλάδα, 19 Απριλίου 2021

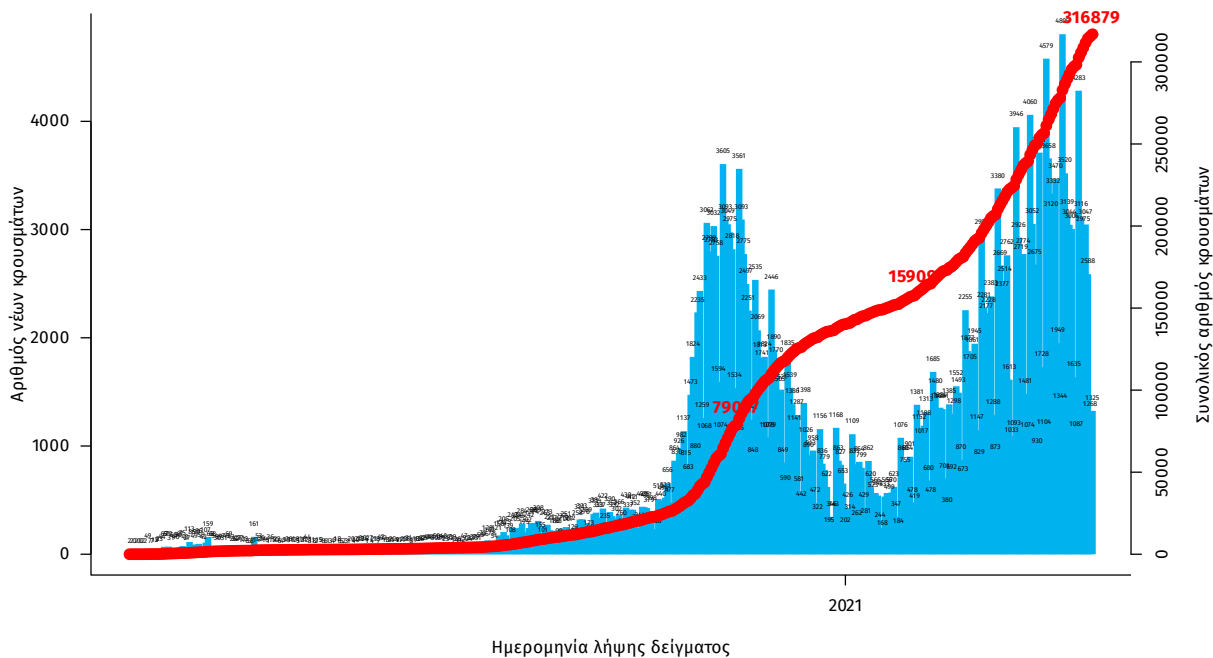

Σημ.: οι στήλες στο Διάγραμμα 1 εκφράζουν τον αριθμό νέων κρουσμάτων με βάση την ημερομηνία λήψης εργαστηριακού δείγματος, και όχι με βάση την ημερομηνία ανακοίνωσης των κρουσμάτων.

¹ Ο συνολικός αριθμός επιβεβαιωμένων κρουσμάτων έχει αναθεωρηθεί κατόπιν ελέγχου των δεδομένων.

Οι νέοι **θάνατοι** ασθενών με COVID-19 είναι **78**, ενώ από την έναρξη της επιδημίας έχουν καταγραφεί συνολικά **9.540 θάνατοι**. Το 95.5% είχε υποκείμενο νόσημα ή/και ηλικία 70 ετών και άνω.

Διάγραμμα 2: Αριθμός εργαστηριακά επιβεβαιωμένων θανάτων με COVID-19 στην Ελλάδα, 19 Απριλίου 2021

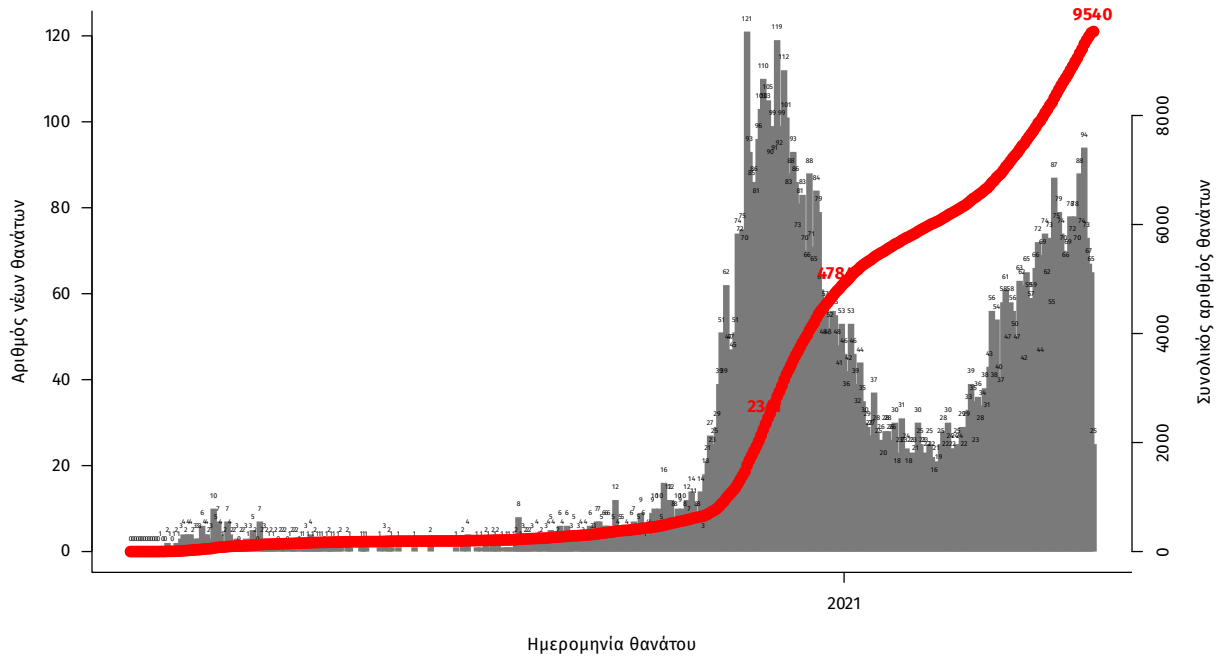

Σημ.: οι στήλες στο Διάγραμμα 2 εκφράζουν τον αριθμό νέων θανάτων με βάση την ημερομηνία θανάτου

Η διαχρονική εξέλιξη των συνολικών κρουσμάτων και συνολικού αριθμού των θανάτων ασθενών COVID-19 παρουσιάζεται στο ακόλουθο διάγραμμα.

Διάγραμμα 3: Διαχρονική εξέλιξη εργαστηριακά επιβεβαιωμένων κρουσμάτων και θανάτων

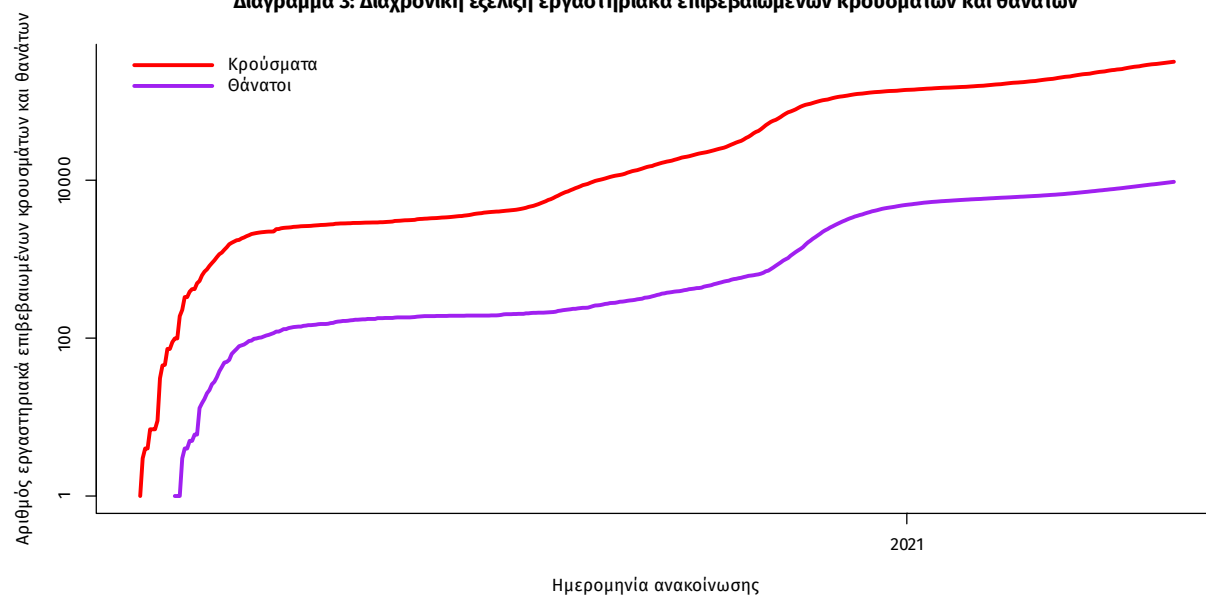

Σημ.: ευθεία γραμμή υποδηλώνει εκθετικό ρυθμό αύξησης της ασθένειας (σε λογαριθμική κλίμακα)

Ο αριθμός των ασθενών που νοσηλεύονται **διασωληνωμένοι** είναι **847** (62.1% άνδρες). Η **διάμεση ηλικία** τους είναι **68** έτη. Το 85.6% έχει υποκείμενο νόσημα ή/και ηλικία 70 ετών και άνω. Από την αρχή της πανδημίας έχουν εξέλθει από τις ΜΕΘ **1.943** ασθενείς. Οι εισαγωγές² νέων ασθενών Covid-19 στα νοσοκομεία της επικράτειας είναι **468** (ημερήσια μεταβολή **-5.45%**). Ο μέσος όρος εισαγωγών του επταημέρου είναι **509** ασθενείς. Η διάμεση ηλικία των κρουσμάτων είναι **44** έτη (εύρος 0.2 έως 106 έτη), ενώ η διάμεση ηλικία των θανόντων είναι **79** έτη (εύρος 0.2 έως 106 έτη).

Διάγραμμα 4: Ηλικιακή Κατανομή κρουσμάτων, νοσηλευόμενων στις ΜΕΘ και ασθενών που απεβίωσαν από την αρχή της πανδημίας

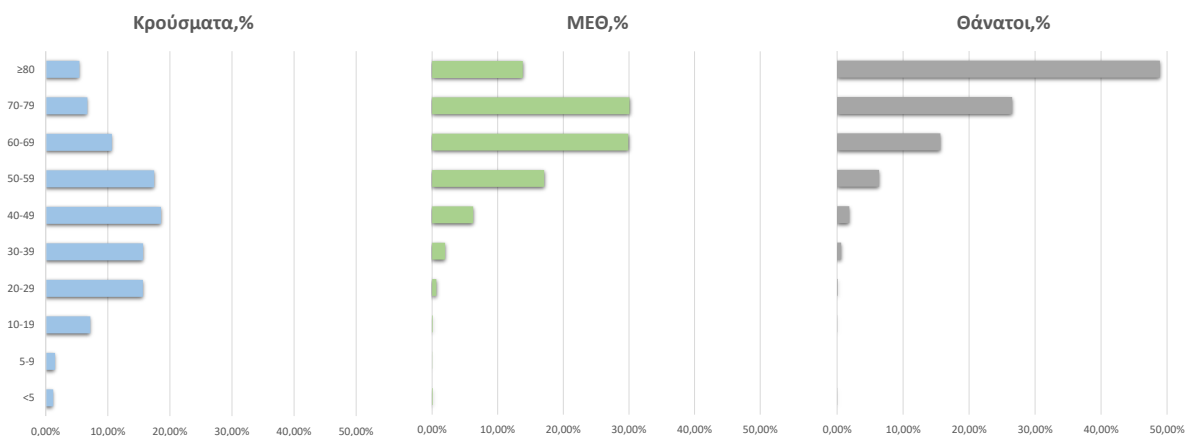

Ακολουθώς παρουσιάζεται η ηλικιακή κατανομή των (α) συνολικών κρουσμάτων, (β) των περιστατικών που κατέληξαν σε θάνατο και (γ) των ασθενών που νοσηλεύονται διασωληνωμένοι:

Πίνακας 1: Ηλικιακή κατανομή επιβεβαιωμένων κρουσμάτων COVID-19

| | Σύνολο κρουσμάτων COVID-19* | Θάνατοι ασθενών με COVID-19 | Νοσηλευόμενοι διασωληνωθέντες |
|-----------------|-----------------------------|-----------------------------|-------------------------------|
| Σύνολο | | | |
| 0 – 17 ετών | 23510 (7.5%) | 3 (0.0%) | 0 (0.0%) |
| 18 – 39 ετών | 105320 (33.8%) | 65 (0.7%) | 17 (2.0%) |
| 40 – 64 ετών | 131082 (42.0%) | 1386 (14.5%) | 300 (35.4%) |
| 65 και άνω | 52062 (16.7%) | 8086 (84.8%) | 530 (62.6%) |
| Άνδρες | | | |
| 0 – 17 ετών | 12459 (7.8%) | 1 (0.0%) | 0 (0.0%) |
| 18 – 39 ετών | 55860 (35.0%) | 51 (0.9%) | 12 (2.3%) |
| 40 – 64 ετών | 66335 (41.5%) | 957 (17.2%) | 205 (39.1%) |
| 65 και άνω | 25058 (15.7%) | 4539 (81.8%) | 307 (58.6%) |
| Γυναίκες | | | |
| 0 – 17 ετών | 11050 (7.3%) | 2 (0.1%) | 0 (0.0%) |
| 18 – 39 ετών | 49454 (32.5%) | 14 (0.4%) | 5 (1.5%) |
| 40 – 64 ετών | 64733 (42.5%) | 429 (10.7%) | 95 (29.4%) |
| 65 και άνω | 26999 (17.7%) | 3547 (88.9%) | 223 (69.0%) |

* Τα στοιχεία αφορούν τα κρούσματα εκείνα για τα οποία είναι γνωστή και επιβεβαιωμένη η ηλικία τους

²τα δεδομένα αφορούν τις εισαγωγές της προηγούμενης μέρας που έχουν δηλωθεί στο ΕΚΑΒ.

Κατανομή ανακοινωθέντων εγχώριων κρουσμάτων: Από το σύνολο των **1.607 νέων** κρουσμάτων του νέου ιού στη χώρα **11** είναι εισαγόμενα εκ των οποίων **7** εντοπίστηκαν κατόπιν ελέγχων στις πύλες εισόδου της χώρας. Η κατανομή των **1.596** νέων εγχώριων κρουσμάτων ανά Περιφερειακή Ενότητα παρουσιάζεται στον κατωτέρω πίνακα.³

Πίνακας 2: Ημερήσιος αριθμός και κρούσματα ανά 100.000 πληθυσμού επιβεβαιωμένων εγχώριων κρουσμάτων COVID-19 ανά περιφερειακή ενότητα στις 19 Απριλίου 2021

| ΠΕΡΙΦΕΡΕΙΑΚΗ ΕΝΟΤΗΤΑ | ΚΡΟΥΣΜΑΤΑ | ΜΕΣΟΣ ΟΡΟΣ ΚΡΟΥΣΜΑΤΩΝ ΤΩΝ ΤΕΛΕΥΤΑΙΩΝ 7 ΗΜΕΡΩΝ | | ΚΡΟΥΣΜΑΤΑ ΑΝΑ 100000 ΠΛΗΘΥΣΜΟ | ΠΕΡΙΦΕΡΕΙΑΚΗ ΕΝΟΤΗΤΑ | ΚΡΟΥΣΜΑΤΑ | ΜΕΣΟΣ ΟΡΟΣ ΚΡΟΥΣΜΑΤΩΝ ΤΩΝ ΤΕΛΕΥΤΑΙΩΝ 7 ΗΜΕΡΩΝ | | ΚΡΟΥΣΜΑΤΑ ΑΝΑ 100000 ΠΛΗΘΥΣΜΟ |
|------------------------|-----------|---|-----------|-------------------------------|----------------------|-----------|---|-----------|-------------------------------|
| | | ΚΡΟΥΣΜΑΤΑ | ΚΡΟΥΣΜΑΤΑ | | | | ΚΡΟΥΣΜΑΤΑ | ΚΡΟΥΣΜΑΤΑ | |
| ΑΙΤΩΛΟΑΚΑΡΝΑΝΙΑΣ | 12 | 10,43 | 5,69 | | ΛΑΚΩΝΙΑΣ | 5 | 4,57 | 5,61 | |
| ΑΝΑΤΟΛΙΚΗΣ ΑΤΤΙΚΗΣ | 67 | 114,57 | 13,34 | | ΛΑΡΙΣΣΑΣ | 58 | 61,29 | 20,4 | |
| ΑΡΓΟΛΙΔΑΣ | 7 | 13,00 | 7,21 | | ΛΑΣΙΘΙΟΥ | 4 | 5,14 | 5,31 | |
| ΑΡΚΑΔΙΑΣ | 5 | 10,29 | 5,77 | | ΛΕΣΒΟΥ | 2 | 1,86 | 2,31 | |
| ΑΡΤΑΣ | 2 | 1,43 | 2,95 | | ΛΕΥΚΑΔΑΣ | 2 | 0,86 | 8,44 | |
| ΑΧΑΪΑΣ | 56 | 54,29 | 18,05 | | ΜΑΓΝΗΣΙΑΣ | 25 | 32,43 | 13,16 | |
| ΒΟΙΩΤΙΑΣ | 17 | 24,00 | 14,42 | | ΜΕΣΣΗΝΙΑΣ | 5 | 6,14 | 3,13 | |
| ΒΟΡΕΙΟΥ ΤΟΜΕΑ ΑΘΗΝΩΝ | 80 | 111,14 | 13,52 | | ΜΥΚΟΝΟΥ | 1 | 2,00 | 9,87 | |
| ΓΡΕΒΕΝΩΝ | 3 | 3,29 | 9,45 | | ΝΑΞΟΥ | 2 | 1,43 | 9,6 | |
| ΔΡΑΜΑΣ | 3 | 8,86 | 3,05 | | ΝΗΣΩΝ | 2 | 7,14 | 2,68 | |
| ΔΥΤΙΚΗΣ ΑΤΤΙΚΗΣ | 47 | 65,71 | 29,21 | | ΝΟΤΙΟΥ ΤΟΜΕΑ ΑΘΗΝΩΝ | 83 | 117,71 | 15,67 | |
| ΔΥΤΙΚΟΥ ΤΟΜΕΑ ΑΘΗΝΩΝ | 99 | 131,00 | 20,22 | | ΞΑΝΘΗΣ | 13 | 14,86 | 11,69 | |
| ΕΒΡΟΥ | 15 | 18,86 | 10,14 | | ΠΕΙΡΑΙΩΣ | 94 | 123,29 | 20,94 | |
| ΕΥΒΟΙΑΣ | 31 | 26,29 | 14,7 | | ΠΕΛΛΑΣ | 19 | 25,14 | 13,6 | |
| ΕΥΡΥΤΑΝΙΑΣ | 2 | 3,43 | 9,96 | | ΠΙΕΡΙΑΣ | 6 | 9,43 | 4,74 | |
| ΖΑΚΥΝΘΟΥ | 2 | 5,57 | 4,91 | | ΠΡΕΒΕΖΑΣ | 7 | 1,71 | 12,18 | |
| ΗΛΕΙΑΣ | 19 | 12,14 | 11,93 | | ΡΕΘΥΜΝΟΥ | 27 | 15,71 | 31,54 | |
| ΗΜΑΘΙΑΣ | 11 | 12,71 | 7,82 | | ΡΟΔΟΠΗΣ | 8 | 10,29 | 7,14 | |
| ΗΡΑΚΛΕΙΟΥ | 43 | 45,29 | 14,08 | | ΡΟΔΟΥ | 1 | 6,29 | 0,83 | |
| ΘΑΣΟΥ | 6 | 7,00 | 43,57 | | ΣΑΜΟΥ | 1 | 3,14 | 3,03 | |
| ΘΕΣΣΑΛΟΝΙΚΗΣ | 3 | 1,29 | 6,88 | | ΣΕΡΡΩΝ | 18 | 31,57 | 10,2 | |
| ΙΩΑΝΝΙΝΩΝ | 216 | 283,14 | 19,45 | | ΤΗΝΟΥ | 1 | 0,71 | 11,58 | |
| ΚΑΒΑΛΑΣ | 9 | 17,43 | 5,36 | | ΤΡΙΚΑΛΩΝ | 9 | 9,71 | 6,87 | |
| ΚΑΛΥΜΝΟΥ | 23 | 37,86 | 18,41 | | ΦΘΙΩΤΙΔΑΣ | 4 | 14,43 | 2,53 | |
| ΚΑΡΔΙΤΣΑΣ | 9 | 11,00 | 7,93 | | ΦΛΩΡΙΝΑΣ | 5 | 3,00 | 9,72 | |
| ΚΑΣΤΟΡΙΑΣ | 8 | 12,71 | 15,9 | | ΦΩΚΙΔΑΣ | 1 | 2,43 | 2,48 | |
| ΚΕΝΤΡΙΚΟΥ ΤΟΜΕΑ ΑΘΗΝΩΝ | 203 | 278,00 | 19,72 | | ΧΑΛΚΙΔΙΚΗΣ | 12 | 14,00 | 11,33 | |
| ΚΕΡΚΥΡΑΣ | 10 | 5,86 | 9,58 | | ΧΑΝΙΩΝ | 17 | 15,57 | 10,86 | |
| ΚΙΛΙΚΙΑΣ | 20 | 25,57 | 24,87 | | ΧΙΟΥ | 2 | 4,29 | 3,8 | |
| ΚΟΖΑΝΗΣ | 35 | 39,57 | 23,3 | | ΥΠΟ ΔΙΕΡΕΥΝΗΣΗ | 51 | | | |
| ΚΟΡΙΝΘΙΑΣ | 21 | 22,29 | 14,47 | | | | | | |
| ΚΩ | 4 | 6,00 | 11,63 | | | | | | |

Δείγματα που έχουν ελεγχθεί: Από την 1η Ιανουαρίου 2020 μέχρι σήμερα, στα εργαστήρια που διενεργούν ελέγχους για τον νέο κορωνοϊό (SARS-CoV-2) και που δηλώνουν συστηματικά το σύνολο των δειγμάτων που ελέγχουν, έχουν συνολικά ελεγχθεί **4.472.000** κλινικά δείγματα ενώ από Μονάδες Υγείας και Κλιμάκια του ΕΟΔΥ που διενεργούν ελέγχους Rapid Ag έχουν ελεγχθεί **3.017.656** δείγματα. Ο μέσος όρος του επταήμερου είναι **54.312** δειγματοληπτικοί έλεγχοι ημερησίως.

Μαζικές Δειγματοληψίες ΕΟΔΥ: Στις 18 Απριλίου 2021, πραγματοποιήθηκαν 37 δράσεις δειγματοληπτικών ελέγχων από τις Κινητές Ομάδες Υγείας (ΚΟΜΥ) του ΕΟΔΥ, στις οποίες διενεργήθηκαν **6.050** έλεγχοι Rapid Ag και ανευρέθησαν **131** θετικά (**2.17%**).

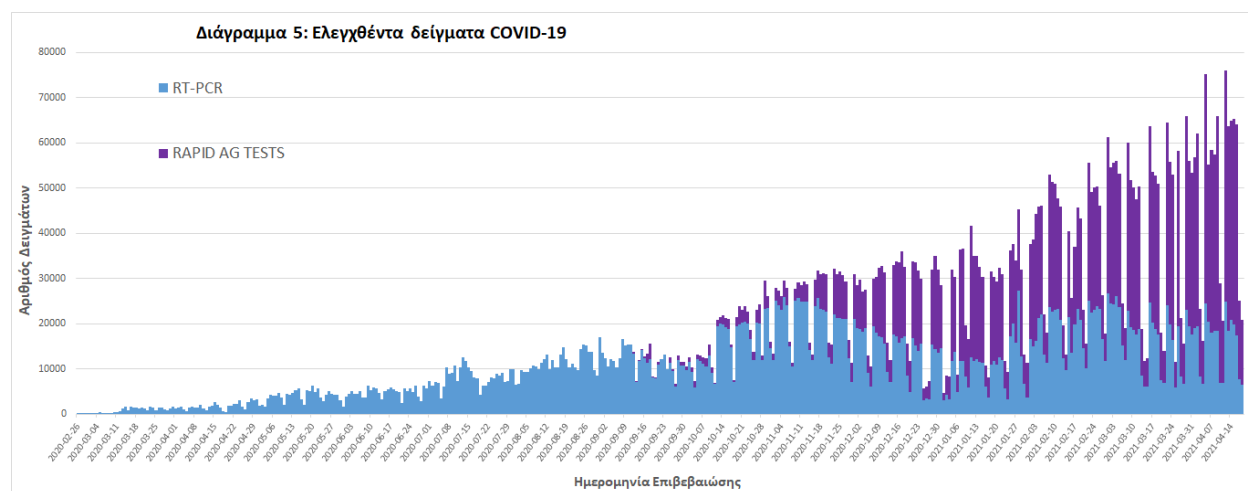

³ Η παρούσα κατανομή δύναται να τροποποιηθεί ανάλογα τα διαθέσιμα επιδημιολογικά δεδομένα, αναγράφονται μόνο οι ΠΕ με καταγεγραμμένα κρούσματα

Γεωγραφική διασπορά: Ο χάρτης αποτυπώνει τη γεωγραφική κατανομή των συνολικών κρουσμάτων COVID-19 (από την αρχή της επιδημίας) ανά Περιφερειακή Ενότητα της χώρας, με βάση την δηλωθείσα διεύθυνση μόνιμης κατοικίας του ασθενούς, ή τη διεύθυνση προσωρινής διαμονής για τους τουρίστες και άλλους προσωρινά διαμένοντες στην Ελλάδα. Συμπεριλαμβάνονται τόσο κρούσματα με ιστορικό ταξιδιού (“εισαγόμενα”) όσο και κρούσματα με πιθανή εγχώρια μετάδοση.

Διάγραμμα 6: Χάρτης αθροιστικής επίπτωσης επιβεβαιωμένων κρουσμάτων COVID-19, 19 Απριλίου 2021

Με βάση τον τόπο μόνιμης κατοικίας, ή προσωρινής διαμονής (για τους προσωρινά διαμένοντες)

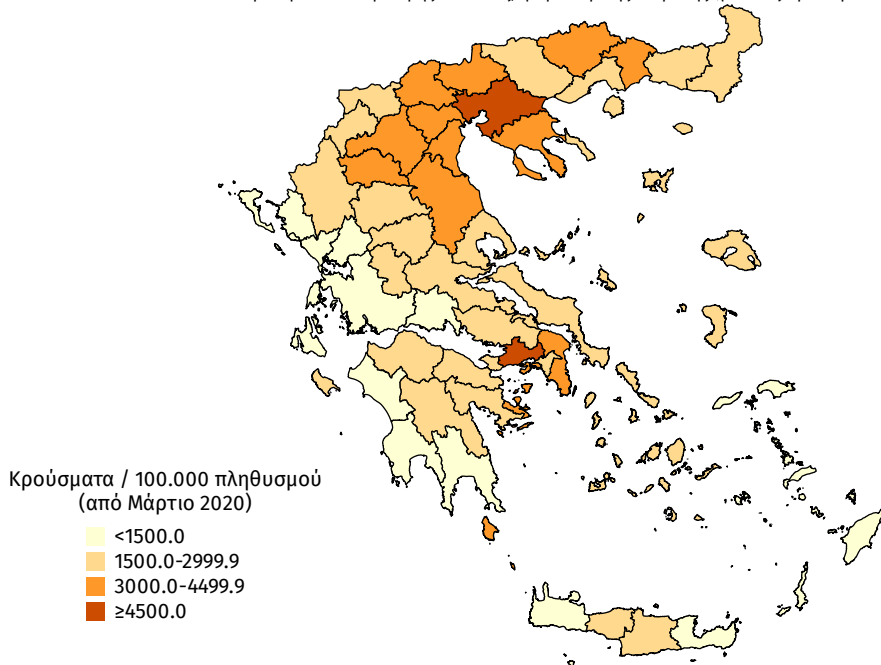

Διάγραμμα 7: Χάρτης επίπτωσης τελευταίων δεκατεσσάρων ημερών επιβεβαιωμένων κρουσμάτων COVID-19, 19 Απριλίου 2021

Με βάση τον τόπο μόνιμης κατοικίας, ή προσωρινής διαμονής (για τους προσωρινά διαμένοντες)

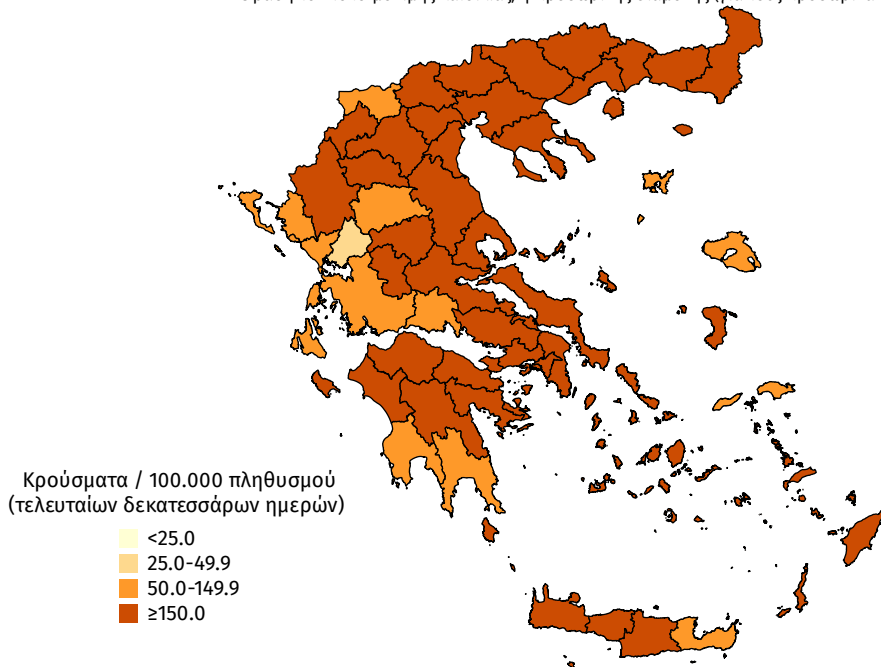

Παράρτημα 1: Επιδημικές καμπύλες κρουσμάτων COVID-19 με βάση την δηλωθείσα διεύθυνση μόνιμης κατοικίας του κρούσματος ή τη διεύθυνση προσωρινής διαμονής για τους τουρίστες και άλλους προσωρινά διαμένοντες στην Ελλάδα. Συμπεριλαμβάνονται τόσο κρούσματα με ιστορικό ταξιδιού όσο και κρούσματα με πιθανή εγχώρια μετάδοση.

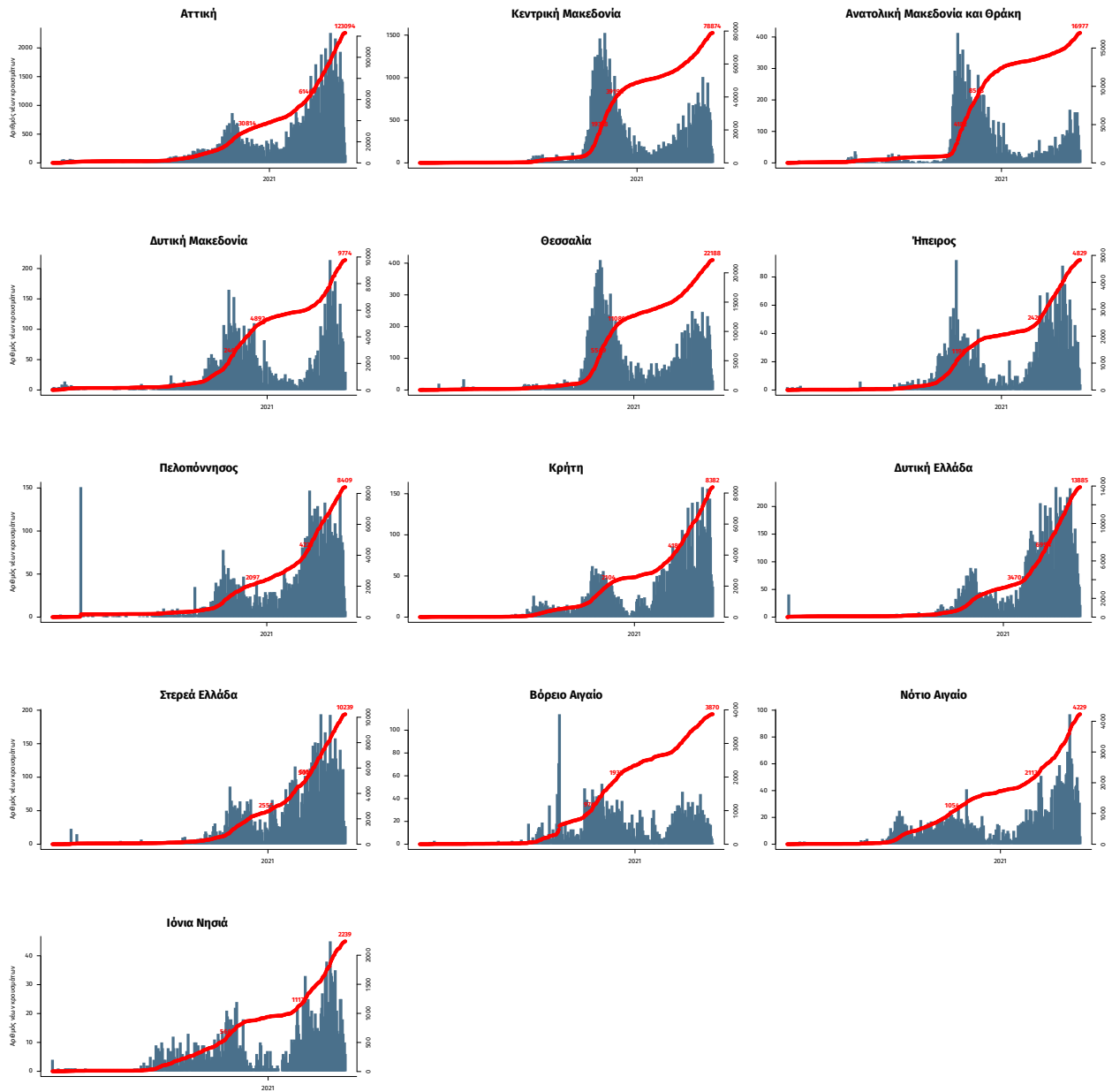

Σημ.: οι στήλες εκφράζουν τον αριθμό νέων κρουσμάτων με βάση την ημερομηνία λήψης εργαστηριακού δείγματος, και όχι με βάση την ημερομηνία ανακοίνωσης των κρουσμάτων.